Monday April 25, 1932 Published Daily Sundays Included
時事新報
THE CHINA TIMES

時事新報

中華民國念一年肆月念五日 （星期一） 第八千七百六十五號
今日本報計二大張 售大洋四分二厘 本報電話九三二五三 九三二五四 九三二五五 九三二五六

早版

中華郵政特准掛號立券按照總包特別優待寄送之報紙

黑軍已總動員
吉軍越烏吉密前進
日軍大部退阿什河
甯安日軍退吉敦路
李青山部三岔河大戰

（本報二十四日北平電）外訊、二十三夜、吉抗日軍已越烏吉密前進、日軍大部進阿什河中東路車自阿城折回哈、同時甯安日軍被逼退吉敦路、北滿日軍將總崩潰、關東軍部澈夜辦公、頻與東京通電請援、聞日參謀隊軍部諸巨頭集議、僉認北滿形勢、已屆極嚴重關頭、不僅對華、尤重對俄、因俄軍行動已露骨、日方擬出十師團開北滿、澈底對抗華軍及俄軍、此事荒木主張最力、惟閑院宮認爲關係重大、主召重臣及軍事參議官會議取決、現動員中者、則已有三師、

（本報念四日北平電）馬占山念三電張萬稱黑路已總動員、向哈齊兩目的進、

哈綏綫大戰情形

（本報念四日哈爾濱電）哈綏線戰事停、救國軍退至沙河、雙方鐵甲車對峙於烏咯塞窩河、日軍抵一面坡、取守勢、廻飛機仍往六道河子等處投彈、以山林密無大效、救國軍（念三日）分三枝向一面坡、取大紆廻包圍勢、參加前線者約八千衆、赤俄游擊隊三百加入工作、東鐵理事會正開理監會結束、東鐵哈長段夜通斷絕、客貨車正午後不通、三岔河陶賴昭間路軌被拆念基羅米、特枕木均拆去、一時不易恢復、李青山率救國軍義勇軍二千（念二日）五時、猛攻三岔河、軍隊悉纏黃臂章、熙洽軍誤認爲同系、未準備、遂遭圍攻、兵士一團、潰亡過半、至午後二時、熙軍撤退、義軍入站、對職工極和氣、旋改易紅臂章、三時後圍攻石頭城子、（念三日）猶在激戰、長春日守備隊數千往救、長春叛逆、因此大震動、日飛機二架（念三日）午後往偵察、見東鐵第五十一次貨車已在三岔河附近出軌、車站祇餘少數義軍、農安（念三日）午戰事稍停、李青山軍大部退高家店、熙洽派吉興統騎步三千往援、救國軍大刀隊（念三日）抵六道河子、卽開革沙河前線、駐三岔河附近之熙軍兩連、（念三日）爲義軍解除武裝、

▲石頭城日僑多被殺 （電通社二十四日哈爾濱電）石頭城子方面之日本人數十名、及朝鮮人約四百名、生死不明、（電通社二十四日長春電）石頭城子日人十一名被慘殺

▲黑東安達民團舉議 （本報念三日哈爾濱電）黑東安達縣民團反正、念二日樹青白國旗、聯絡各縣聽命馬占山、（電通社念四日哈爾濱電）約有一千名之義軍、襲擊中東路西部綫之安達城、居住該地之日人、已脫離虎口、避難來此、

▲日機飛六道河投彈 （本報念三日哈爾濱電）日飛機二架念二日早至六道河子向救國軍投彈、路軌站房均被毀、

▲廣瀨團向依蘭推進 （本報念三日哈爾濱電）日軍廣瀨師團自烏吉密向依蘭輸送、擬斷李杜王德林間聯絡、

▲日調車入東路運兵 （本報念四日北平電）日因中東路車多被俄運走、盛調南滿車入東路運兵、迄念二日、達四百卅輛、俄局長魯德、以南滿公然侵佔中東路、兩次抗議、日置不理、更隨意開車佔站、實際日在東路已設中俄共產、（本報廿三日哈爾濱電）哈綏通車停開、一明坡以東交通廿三日仍未復、（本報廿三日哈爾濱電）東鐵派員赴東線、向救國軍要求恢復交通（日聯廿四日漢城電）原定於本月念六日回國之朝鮮軍部隊、因此滿情形惡化、展期返國、現集結於某地待命中、（日聯念四日長春電）關東軍因東路南段被義勇軍破壞、逮捕日僑、決派軍隊赴該方面、

▲義勇軍已包圍通遼 （電通社二十四日奉天電）昨日深夜、義勇軍襲擊守備通遼之日本守備部隊、激戰三十分鐘後、乃被擊退、通遼已全被義軍所包圍、頗覺危險、在某方面之日軍、於昨夜前往、

▲日軍閥尙企圖熱河 （本報念四日秦皇島電）頃據確息、日閥不忘侵熱、近有進取朝陽之企

（上）日軍向太倉發砲毀我民房之眞相 （中）我軍在太倉前線進行塡防 （下）太倉守衛前線陣地之我軍吶喊 （羅芳攝）

希孟遏止日內瓦口舌
日代表游說儘量延宕
我方代表請速召特委會
羅外長昨宴英使有商談

（路透二十四日日內瓦電）今日日內瓦舉相詢問者、爲希孟君（十九國特委會主席）遏止委員一大部分、使閉口結舌、不卽要求取堅決行動對付滬案、能持幾久耶、日本總代表長岡現竭其全力、游說於各委員前、並正式請求希孟儘量延宕、蓋東京之訓令至今晨尙未接到也、小國之代表則已忍無可忍、現正自相集議、路透代表探悉、要求早取堅決行動之思想、顯在結晶之中、有數代表公然聲稱、彼等對於延宕之理由、實不能解、蓋知特委會決議案卽今日所爭者草定之時、先得日本之認可也、惟日代表團之發言人雖承認希孟當時曾商諸日代表團、但謂因出誤會、故未悉決議案第十一條之內容云、小國對撤兵期限一節之態度、今顯見堅硬、乘意關於此重要條欵、或可作任何通融、而兩當事國則必須接受中立者之決議如不能卽獲一致之妥洽則應儘速召集國聯大會全體會議、（按此會前曾決定於五月一日召集）俾依據國聯會章第十五條之第四節與第十節辦理、中國代表團已請希孟從速召集特委會會議、希孟覆稱、星期二日或可開會、英外相西門已於今日午後因家務乘飛機返倫敦、星期二日可再蒞此、如是日不及與會、則將由英航空大臣倫敦特里代其出席、第特委會似未必能於是日開成也、

希孟表示樂觀

（路透二十三日日內瓦電）十九國特委會主席希孟、今日對新聞記者發言、對於遠東談判之結果、作樂觀之語調、謂各方面現皆努力工作、謀中日兩國間之接近、渠意兩國爭執終可圓滿解決云、

日所傳長岡電

（日聯二十四日東京電）國聯日本代表長岡致電外務省、報告二十四日十九國委員會未見決定之折衷辦法、外務此項折衷辦法、嚴付祕密、然其與日本方針不相容、係明瞭之事、如外務省對此辦法表示讓步、則可謂日本屈服國聯、而與帝國面目有關、故其決定最可重視、

羅外長宴藍使

（本報念四日南京電）英使藍溥森外次郭泰祺、二十四日晨七時念分由滬乘公和輪抵京、英使登岸後、卽赴英領館、郭則赴外交官舍休息、下午二時許、郭往外部謁羅外長、有所報告、羅定念四日晚八時、在官舍宴英使、並請在京各部會長官及外部兩次長作陪、聞英使此來、似欲與當局接洽對滬會、希得一適當之解決途徑云、

明日尙有商談

（本報廿四日南京電）英使定念五與我當局見面、正式晤談、聞現我方正與各公使繼續商解決途徑、俾國聯相輔而行、藉得最後妥善解決

郭泰祺之談話

（本報念四日南京電）郭泰祺談、此次與英使來京、藍使此來爲斡旋滬停戰會、余[illegible]來此、滬會因日方拒絕國聯特會決議、滬會已成僵[illegible]爲謀打破僵局起見、特來向我政府接洽、至於[illegible]、實仍由滬停戰會解決、國聯特委會、不過協[illegible]解決特殊困難而已、文將在京勾留數日、俾與[illegible]一切云、郭在京不多留、一二日內卽將返滬、（本報念四日南京電）外交界息、中央並不更換滬撤兵[illegible]英期須在滬會結束後啓行、劉崇傑未[illegible]負責、

[illegible]今返前方

（本報念四南京電）十九[illegible]念三日由滬飛京、謁蔣中正報告後、[illegible]

李頓向本莊抗議
調查團行動失自由
日探密佈東北同胞無由相見
顧維鈞電兩日未到聞係被扣

（本報念四日北平電）外息、調查團對日探密佈、妨礙調查工作、華人無從相見、濮（念二）由李頓向本莊提抗議、全團入東北後、皆感處處受限制之煩惱、與在中國本部判若天淵、

本報念四日天津電）省府電平、詢調查團消息、據答稱、顧維鈞昨今兩日無電到、聞該電係被日方所扣、

（本報念四日北平電）[illegible]會致張一電後、卽無電來、我代表團[illegible]亦無電到、殆皆被日方扣去、據外息、[illegible]大和旅館、未外出、念三日[illegible]招待調查團、亦無[illegible]與吉田在京平各處受我方[illegible]

（本報念四日[illegible]電）念三[illegible]團日內赴長春、顧已決定同行、[illegible]

抵舊金山港外
美戰艦百餘艘
一部分尙須參加春操

（國民新聞社二十三日舊金山電）美國戰鬪艦隊一百餘艘、今日抵舊金山港外、其中一部份、將參加春操、然後再入舊金山港停泊數日、

日本本年度公債總額
達六億六千萬
財政上感受影響

（電通社二十四日東京電）本年度新募集公債之發行總額、加入四五月份之滿洲事件費、在一般會計達三億一千四百七十萬三千日金、海陸軍省、外務及拓務省所要求六月後十個份之滿洲事件費二億八千三百八十萬日金之外、行政整理之退職金爲千五百萬金、滯貨生絲之處分案若決定、合計需交付公債五千萬金、全部需六億六千三百五十萬日金、財政上將感受影響、勢所難免、

★ ★ ★

林主席有赴洛說

（本報念四日南京電）林森離洛來京、已多日、聞林有定念五晨八時赴洛、

海軍部
撤淞要塞指揮處

海部前爲指揮往來吳淞艦隊、設吳淞要塞臨時指揮處、由蔣斌任指揮、自暴日侵滬、吳淞放棄、該部卽將該處裁撤、

蘇省師範籌獨立
期以三年完成

江蘇省立中學、于十六年改組時、取中師合校制、凡高中師範科、多與高中普通科合設一校、其專辦師範者、祇有淮陰如皐兩中學、數年以來、以師範生與普通中學生受同一訓練、深覺效率未見增進、于是師範獨立、遂成今日重要問題、教育廳周廳長莅任以來、對于江蘇教育力謀改進、先於三月十七日開第三次廳務會議、提出師範獨立、擬於二十一年度先行着手辦理案、經衆討論決議原則通過、并就各校歷史地理及環境、關係漸謀擴充、師範學級嗣於訂本二十一年度省教育預算大綱時、復列有指定中學數校 專辦師範、不收高普新生辦法、以期師範逐漸獨立、經提交江蘇教育經費委員會 第二十九次會議議決通過、現又規定詳細辦法五條如下、㈠自二十一年度起、分三年完成全省師範中學獨立、㈡指定鎮江無錫太倉淮陰、東海如皐各中學及蘇州女子中學[illegible]師範之學校、[illegible]自二十一年度起、前項指定之八校、卽不招收高中普通科新生、其他各校、卽不招收高中師範科新生、㈣指定專辦師範各校、原有高中普通科各級學生與其他各校原有 高中師範科及各級學生、均辦至畢業爲止、㈤各校二十一年度班級及經費分配、另行編定飭遵、聞已通令各省中遵辦、全省師範卽可完全獨立云、

冀省各縣得雨

（本報念四日天津電）冀省府念四接各縣電報告、已得甘霖、麥收有望、

航空署擬
派員出國宣傳
各隊挽留黃秉衡

航空署計劃、派員出國、向各地華僑宣傳、並接洽捐欵、

浙省籌改革縣政
省委三分之二出發視察

（本報念四日杭州電）前蘇浙皖主席奉蔣召晉京、商改革縣政事、於舊府所在縣設首席縣長、監督各該屬各縣行政、並請任免各縣局長科長、每省設縣政研究委員會、委員由主席聘本省品學兼優士紳擔任、設財政委員會、聘公正士紳充任、以三月爲試行期、魯滌平返浙後、卽提出省府會議討論、惟以茲事體大、對組織條例、應詳爲規訂、現正積極擘劃、浙省將首先實行、又省府建議刷新政治、三分之二省委、出發各縣視察、三分之一留省主持政務、

魯滌平勘鎮要塞

（本報念四日甯波電）魯滌平偕西顧問二及隨員念餘、午後三時抵甬、定明晨赴鎮海勘要塞、

[illegible]在錦州設[illegible]

▲漢奸多遣日人誘禁 （本報念四日天津電）據調查、漢奸近三日內遣日人[illegible]多、溥儀住宅四週、日人設放音機、言行皆失[illegible]、尤苦悶、日以打小鹹太出氣、

粵軍一部到漳
張葉兩師部已入新豐

（中央念四日南昌電）粵軍張葉兩師長已進駐信豐縣城、到達部隊、計十餘團、當擊斃朱毛殘匪千餘傷五千餘、傷匪團長二人、信贛交通已通行無阻、

（本報念四日南昌電）上月贛州之役被俘匪軍第三集團第一師僞師長侯中英、二十二日已解省送綏靖署訊辦、

（路透念四日香港電）華員方面消息稱、粵軍一部分已開赴漳州、協助勦共、粵軍主力現集於閩粵邊界、以防閩南共匪他竄、

陳李會商軍事

（本報念四日香港電）陳濟棠李宗仁連日會商㈠鞏固西南國防㈡兩粵軍入贛閩之調遣及指揮㈢剿匪軍費㈣抽調部隊、加入十九路軍、張瑞貴奉令集黃岡鎮平、二十日開拔、念五日可全到、一集團決改番號、陳濟棠暫亦不就新職、

黃紹雄又赴京

（本報念四日南京電）黃紹雄爲粵贛聯防協剿赤匪事宜、奔走京港、念四日黃偕夫人由滬到京謁蔣、

方聲濤昨到滬

福建省政府代主席方聲濤、前以要公、親赴中央接洽、氏留京日久、適丁閩南共匪之變、各方紛電促其返閩主持、氏遂于前日由京乘輪來滬、昨已抵埠、隨行者有新任福建民政廳長劉通、財政廳長何公敢等、據氏語人云、楊主席疊電辭職、中央迄未允准、而楊去志甚爲堅決、久無返閩主政之意、本人受中央付託之重、不得不暫時庖代、以免政務停頓、至此次共匪傾巢襲擊漳龍、張師兵力單薄、寡不敵衆、以致挫敗、本人在京、已電令省防各軍合力圍勦、同時粵贛軍隊均已急速挺進、閩南共匪、不難早日肅清、本人俟有便輪、卽行返省、在滬決不稍留云、

胃鈴

歐洲以保持飲食之審慎 更足以維護健康之永固

上海中西大藥房發行

克雷斯 名貴香烟
本埠每聽售洋七角五分
各烟紙店均有出售
橡皮頭同價
上海上海煙公司總經理
地址 寧波路六五八號 電話 九三五一五號

在英國製造
英國倫敦煙公司出品

莎士比亞劇場 行落成典禮
全城男女着古裝遊行

(路透二十三日倫敦電)英國阿芳河史特拉福、爲大詩家莎士比誕生之地、向有莎士比大劇場一所、以資紀念、數年前燬於火、後由公共募欵、重建劇場、其圖樣設計、公開競爭、獲選者爲史柯德女士所擬之圖樣、設備至爲完全、爲英國各劇場之冠、今日行落成禮、英太子特自倫敦乘飛機蒞該處、午後以金鑰開放新建莎士比紀念劇場之門、是時敎堂鳴鐘、遍處懸旗、藉以慶祝、地方士女穿伊里薩白實女皇時代之服裝、遊行各街、在紀念劇場四周跳舞、市政廳亦開茶會、招待參觀人、著名莎士比戲曲家逢選爵士到場演說、閣員包爾溫法美駐英大使亦皆有演詞、重建此劇場之款、係全世界愛讀莎翁戲曲者所捐助、來自美國者尤多、參觀者對於新建劇內部在美觀上與安適上認爲毫無缺憾、此劇場附設餐館、並有廣大散步場、可俯視阿芳河風景、

(哈瓦斯英國斯特福孚二十三日電)今日清晨、鐘鳴六點、全城歡[illegible]、男女塞途、均着伊利薩白女王時代之古裝、徘徊路上、蓋著名文學家莎士比之紀念日也、十一時歐衆列隊往瞻詩人遺宅、旋赴墓前獻花、前爲莎士比所建之戲院、一九二六年燬於火、各國人士集資重建、頃已落成、亦於本日舉行開幕典禮、極一時之盛、有乘飛機前來參加者、外交團全體出席、鮑爾溫正式代表英政府懸英國國徽、次則陳列各國贈送斯特福大學之旗幟七十五面、迎風招展、極爲美觀、旋威爾斯親王、以英王名義宣言「頃已開幕之戲院、爲莎士比而建築、用誌不朽」云、

○○○

國際錫業會 建議續減錫產額

(路透二十三日巴黎電)國際錫業委員會一致向玻璃維亞馬來荷屬東印度與奈哥尼亞建議、從六月一日起、每年續減錫產二萬噸、查該委員會上月會主張每年減產八千四百二十噸、今主張減二萬噸、以代前議、國際錫業委員會下屆集會日期、爲五月二十日、

財政部布告第五號

爲布告事、查民國二十年賑災公債第一期發行債票第二次還本、依照新訂程表、定於本年五月十日在上海銀行業同業公會舉行抽籤、凡抽中各債票、定於五月三十一日起由各地中央中國交通三銀行開始付欵、恐未週知、特此布告

中華民國二十一年四月十八日 部長宋子文

孫展圻 沈孝祥 律師受任天同路源茂里全體房客常年法律顧問並代表駁覆通益經租賬房啓事

本律師現受任天同路源茂里房客自治會常年法律顧問並據聲稱本月初旬本里房主方面通益經租賬房突於各報刊登通告略稱此處房屋損失不堪全部恐未堅固須重新改換建築限各房客於四月底一律遷讓等語當經本會召集會議議決函復反對並經本會推派代表團面向交涉去後即據房主代表答稱房主或須將本里房屋添建三層樓如房客不願遷讓須給房主面子經代表團反詰是否須以加租了事該代表竟答稱加使即租亦非三四元所可解決並限房客於三日內答覆本會查當此國難時期各處均有減收房租之提議本里房主何獨不顧公德藉改築爲名以遂其加租之願且本里房屋建築尚未滿十年頗爲堅固殊無改築之必要除議決一致堅決反對不予遷讓並要求減租外應請貴律師代表駁覆等情據此合亟代爲登報駁覆如右

孫展圻 沈孝祥 律師事務所 北京路五十號 四川路二三五號 電話 一八九〇二 一九一九八

國華銀行

儲蓄部第七次報告　資產負債表

(民國二十一年三月三十一日止)

負債類	百	十	萬	千	百	十	元	角	分
資本金		一	○	○	○	○	○	○	○
公積金			三	○	○	○	○	○	○
定期存欵	一	○	四	○	四	七	三	三	八
活期存款	一	二	五	九	九	五	二	一	一
應付未付利息			三	六	九	九	○	一	三
損益未結帳			四	四	○	九	九	三	九
合計	二	五	一	一	五	一	五	一	一

資產類	百	十	萬	千	百	十	元	角	分
庫存		二	四	二	○	八	九	三	一
存放本埠行莊		七	六	八	二	九	八	七	九
本行往來		九	七	一	一	八	六	七	三
抵押放款		二	二	三	○	六	○	九	七
證券備置		一	四	七	六	一	三	四	八
房地產		一	三	七	三	二	一	二	六
應收未收利息			一	八	五	一	八	一	四
開辦費				二	八	九	三	九	五
生財賬					五	三	四	八	八
合計	二	五	一	一	五	一	五	一	一

查上列國華銀行儲蓄部所有資產負債表證券購置等均經逐款詳細核對估價確實押品穩安特此證明

會計師徐廣德　參加檢查賬册　董事沈成栻 楊蔭臣　監察葉薰

市教育局立案 教育部備案 正風中學 催舊生到校 續招男女新生 通告

本校註冊日期原定四月十五日截止、茲因戰區學生不及赶到、特展期至四月二十五日截止、再本校高中部商科師範科初中部普通科各級均有餘額、凡戰區學生有原校轉學證書得插入相當年級、男女兼收、收費酌減 校址 戈登路海防路口 電話三二一九〇

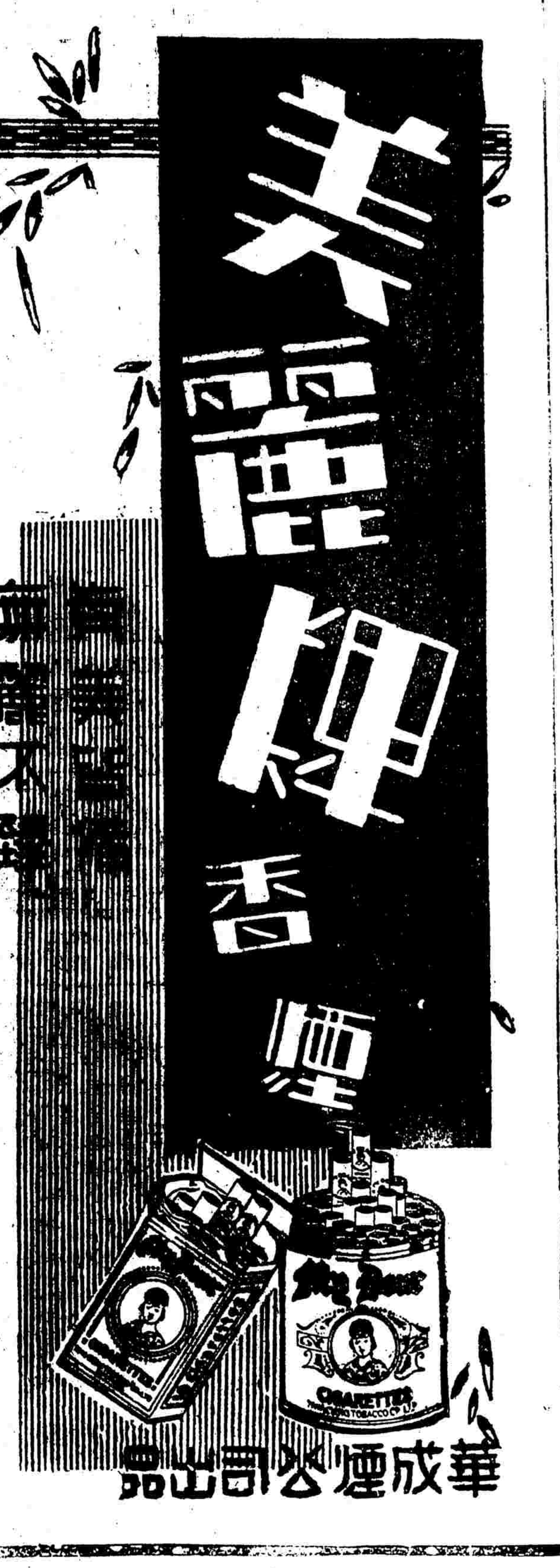

初級中學適用 中華書局發行

新中華初級中學分省本國地理 全二冊 七角 八角

鍾毓龍編

本書取材注重人生地理，極力闡發人與自然種種互相影響之關係。每章既分節敘述各市各省；又於章末申以節制式的括論，俾可統合比較，而得整個的地理觀念。至於對內對外一切設施，均根據最新調查，應有盡有，尚稱詳備。書中附圖多幅，尤便教學時之用。

新中華初級中學自然科學 全三冊 七角半 一元 三角

華文祺 華汝成 編

本書特別注重自然界和人生的關係，使讀者得有切實的認識。編制用歸納法，先述具體事項而後爲抽象的分類；所取材料，都是初中學生應該知道而且饒有興趣的，並不拘拘於系統的記載，但處處顧到自然科學的體系，使讀者仍有條理可尋。

新中華語體初級中學教科書

- 新中華初級中學國語與國文……朱文叔編……六冊……一二冊各六角 三冊七角 四冊八角 五六冊各九角
- (語體)新中華初級中學本國史……鄒緝 金兆梓校……二冊……上冊七角 下冊六角
- (語體)新中華初級中學外國史……鄒緝 聶振 金兆梓校……一冊七角
- (語體)新中華初級中學本國地理……葛綏成編 聶振校……全二冊……各七角
- (語體)新中華初級中學外國地理……朱文叔編 楊文洵校……一冊……八角
- (語體)新中華初級中學算術……張鵬飛編 蒲潘洽校……二冊……上冊七角 下冊六角
- (語體)新中華初級中學生理衛生……顧蔭潘編 鄒文藏校……一冊……六角
- 新中華初級中學英語混合讀本……沈彬編……六冊……(一)四角(二)五角(三)六角(四)七角(五)八角(六)即出

(壬24)

市教育局立案 廣東公學開課通告

校址英租界同孚路威海衛路口長豐里口一號

本校定於四月二十七日開課、[illegible] 校長陳述整啟

本校上學期[illegible]

大同大學上課通告 舊生 准收新生

上海市商會爲聲明所屬童子軍戰地服務經費向不在外募捐公告

爲通告事本商會所辦之童子軍在戰地服務所需一切經費均由本會供給向不在外捐募如有其他戰地服務童子軍團在外界募捐情事與本會童子軍無涉用特登報聲明此佈

第十九路總指揮部副官處通告

本部新製第十九路總指揮部銀質證章定于本月二十三日起頒發佩用前發第十九軍軍司令部銀質證章同日一概作廢認爲無效特此通告

十九路軍補充旅鳴謝許盈盈女士啓事

頃承許女士惠贈軍用膠鞋二千雙昨由廣東輪船運到女士熱誠愛國捐輸不肯後人敝部官兵同深鼓舞特登報鳴謝

君璧速寫畫集 出版了

方君璧女士的速寫畫筆法嚴整意思瀟灑素爲中外藝術界所讚許茲由本局徵得同意精選十五幅用珂羅版翻印於玉版宣紙上以絲線中國古法裝訂每本售大洋二元各大書局均有代售總代售處上海有正書局

南市斜橋 上海紅卍字會醫院 四月念五日起照常施診給藥

本醫院前因滬戰事發生時暫改臨時救濟醫院茲爲平民貧病起見故仍聘請中西醫士照常施診給藥特此通告

昭生路太慶里 海能路太安里 虬江路太富里 各房客公鑒

戰事發生各房客多有遷避現在時局和平交通恢復請各房客於四月之前即到江西路香港國民銀行接洽倘逾期不來即作退租論另行招租希爲注意是幸 接洽時間上午八時半至十一時半

仲記賬房啓

爵祿新劇場經理王永康爲演「陶思瑾與劉夢瑩」啓事

啟者本劇場此次開演陶思瑾與劉夢瑩一劇在編排前曾派員至杭調查事實將與戰案本所有關者取材料並將劇本先行呈報當局說明意旨承當局允許開演本月十八日始演自杭來函要求本場停演本劇以表同情於杭滬各報及刊物並經當局許可故仍繼續開演昨見本埠時新報載該劇延律師向本場起訴等語深覺異現本劇場爲要求社會人士對於該劇之判斷起見特將該劇續演二天望熱心研究該案諸君加以注意是幸

大來銀行召集股東常會通告

逕啓者茲經董事會議決定國曆五月十五日(星期日)下午二時在西藏路寧波旅滬同鄉會二樓召集第二屆股東常會務請各股東準時蒞臨除專函奉邀並附入會證委託書外特再登報通告

大來銀行董事會謹啓

中國國貨銀行發給二十年份商股週息公告

案照本行二十年分股份週息業經呈奉實業財政兩部指令准援十九年分成案發息茲定於本年五月一日起按照六厘開始發給務請各商股股東屆時攜帶股票息摺蒞臨上海漢口路二號本行取付息金除分函外特此公告

上海郵政管理局通告第一〇〇一號

爲通告事茲奉交通部郵政總局令知自本年五月一日起各項郵費改訂如下(一)各局就地投送界內信函每重二十公分由一分增至二分(二)各局互寄信函每重二十公分由四分增至六分(三)明信片各局互寄單由二分增至三分雙由四分增至六分(四)書籍刷印物貿易契等類按照到遞局分別收取一單純費二單純費或三單純費(五)貨樣類重至一百公分由二分增至四分逾一百公分至一百五十公分由五分增至一角逾二百五十公分至三百五十公分由一角增至一角四分逾三百五十公分至五百公分由一角五分增至二角(六)單掛號由六分增至一角(七)掛號及快遞郵件及包裹回執手續費或匯兌發憑回帖手續費由六分增至一角補發回執手續費由一角二分增至二角外洋各國日本朝鮮關東租借地台灣與上開第二項至第七項同香港澳門與上開第二項及第三項同除上開各要節外其他一切詳情可向本管理局或本地各支局索取詳單備閱仰各知悉此告

郵務長作配林

中華民國念一年四月廿五日

日內瓦 各國領袖演說
在記者國際聯會席上 流露不少政治上意味

（哈瓦斯念三日日內瓦電）特派國聯記者國際聯合會、邀請各國代表團午宴、席間演說、頗有政治意味、爰爲撮要如次、聯合會主席紐約時報通訊員、史德萊脫致詞後、

瑞士總統摩達 謂伊對於軍縮會議之進行、甚有信用、請報界力予贊助、以求鞏固各國相互之信任、繼

麥克唐納發言 對於白里安深致推崇、謂白氏對國聯一切事業、及各國人民互相合作、致力甚多、麥氏謂吾人之理想、在承繼白氏之業、以求增加並鞏固國聯會精神上威望、英國加入國聯會、志在防止戰爭、使之不能發生、而令戰爭成爲歷史上之名稱、英國之參與軍縮會議、固在裁軍之成功、但其所以促成裁軍者、其用心不僅在減輕財政上之負擔、而尤在促成世界永久之和平、逐漸裁軍之法、可使各國人民、咸覺在國際和平之中、較能多享安全、而不似今日之擾擾無甯日也、麥克唐納、繼述及將來之洛桑會議、謂、英國前往參加、必求於國際公約允許之範圍內、剷除大戰遺留之惡果、英國內閣、將來無論如何更迭、將永以維持世界安全、建設世界和平與幸福爲目的、不過吾人所關懷之問題、其解決實賴各國公同諒解之是賴、固不僅繫於某一國家之志願也、至於裁軍事業、非可一蹴卽就、假以時日、始可觀成、故甚願世界各國、耐心處之云、

美代表吉白生 宣讀史汀生來電、謂因健康關係、不能與新聞界同人敘首一堂、深以爲憾、繼由

意外長格蘭第 演說、其言津津有味、格氏言及軍縮會議時、謂「不患收效之甚微、而患進行之不力」、此最關重要者也、自古代脫洛阿戰爭以來、人類之改良戰具、已三十世紀、以如此長時間心血結成之器械、欲從而廢棄之、其需時甚久、夫何待言、蘇俄代表亦有演說、

蘇俄李維諾夫 在國際記者聯合會中發言、此爲第一次、以該諸之論調、評論軍縮會議之運命、謂軍縮之成敗、自當視蘇俄提案、被人重視至若何程度而定、日本代表佐藤致辭後、

德代表那度尼 起立致詞、對於會議前途純抱樂觀、深信軍縮會議、必能以高尚之精神、訂立協定、故望報界協力贊助、至是行政院、

主席彭古發言 追稱白里安之事業、謂渠非白氏之代替人、而僅爲其繼承者、渠對于國聯會各國代表、贊助白里安、如希孟希臘外長波列的斯摩達諸人艱苦卓絕之精神、及其數年來爲國際合作之努力、深致欽佩、彭氏追述一九二四年日內瓦議定書備受歡迎之往事、妙緒泉湧、合座動容、彭氏並盛道新聞界使命之重大、至軍縮會議、彭古謂其不致失敗云、最後國聯特別大會

主席希孟演說 謂席間諸人演說、皆一致表示樂觀、又云「我儕今日正爲樹立一種國際思想而努力、思想爲何、卽世界人士、方竭全力以創造國際間之新生命是也」、希孟又謂「世界永久之幸福、不當僅于政治途徑中求之、吾人試就世界富力、受經濟恐慌之威脅者、一加思量、則知今日之事、尤在撤銷關稅之藩籬、以求經濟之合作也」云、

成立債欵合同
美否認與德英法
德國無力償債態度 洛桑會議必受影響
比前相拒洛桑主席

（國民新聞社二十三日華盛頓電）美國國務院對於外間所傳美國國務卿史汀生氏、在日內瓦已與德英法三國成立債欵之合同、節正式加以否認、國務院方面稱、債欵一項、至今尚未及討論、故決無同意案成立之事、惟預料德國財長所抱德國無力償付債欵之態度、必令洛桑會議受極重大之影響、

（國民社二十三日日內瓦電）洛桑會議定於六月十六日召集、此間消息靈通者今以紛紛猜測德付賠欵數額、延長期、大約當在二年至五年之間、據聞法國仍堅持德國祇能照目下條件再延長停付期二年、德國則表示不能接受此種過渡辦法、欲得一勞永逸之解決、

（國民新聞社念四日比京電）比前首相武尼今日聲稱渠已拒絕被推爲六月十六日洛桑新賠欵會議主席、因自一九二五年以來、久與賠欵之賠欵問題無甚接觸、故不宜爲主席、又比國出席洛桑會議代表、將以首相冶京、外長希孟、與著名財政專家佛郎凱等擔任、

今日 軍縮總委會開會
法德提議將暫時擱起

（國民新聞社二十三日日內瓦電）國際軍縮會議總委員會最初原定今日開會、現已展期至星期一上午、因屆時德法間當可商妥、將兩國各項提議、暫停進行、俟法國與普魯士之選舉結束後、再行開議、上星期五法總理泰狄歐與德總理白魯甯在晤談回國前、又會晤一次、聞卽談及此事、故現信總委員會可將議程中法德提議暫時擱起、先行討論較小問題、以免會務停頓云、

四國專家開會 討論多瑙河財政

（路透二十三日日內瓦電）倫敦多瑙河會議所指派之英法德意四國專家、已在此開會、討論中歐財政善後之提議、尤注重多瑙河諸國、按此四國在倫敦集議時、未能議定扶助多瑙河之辦法、

（國民社念三日日內瓦電）英德意法四大國專家今日在此間開會、調查多瑙河四小國與甸希布之財政地位、籌議接手方法、料專家會議將歷數星期、在其後半期將與國聯財政委員會諸委員共同商榷云、

（哈瓦斯廿四日巴黎電）巴黎晨報記者、頃以修改條約事徵求前國務總理赫理歐意見、赫氏答復如下、「予不主張條約永久不變、通常謂不當出乎條約範圍以外、誠有相當理由、但予不以此爲成見、而主張人類之生活、永遠不能改變、且凡爾賽條約所定國聯會盟約中、固亦列有條欵、規定以和平手段、修改條約之一層、至於締結同盟之政策、已成歷史之陳跡、英國業已拋棄之、欲求國際之安定、必須歐洲各國團結、一致然後可、吾人如欲解決多瑙河問題、則對於此層固不可忽視」云、

吉卜西王喪典
六百架梵啞鈴一同送葬

吉卜西（GYPSY）民族、本是高加索種的無類游民、起初是在印度、後來連土耳其、西班牙、匈牙利、英國等處、都有他們的足跡、他們的生活、從唱歌奏樂起、以至於盜賊卜筮止、沒有一樣不幹、最近匈牙利的「布倫」地方、聚集了無數吉卜西人、預備來選舉一個新的「國王」、這一位勢力偉大的神祕之人、在吉卜西民族裡、的確有些權威、從前的「吉卜西」王、是一個身無半文的浪子、他的名字、叫「雪爾微支」、不幸幾月以前身死波蘭、但現在怎樣選舉、在非吉卜西民族的世界裡、可還沒有知道、大約每一個民族裡、選一個首領、然後再從這些後補首領裡選出一個適當的國王來、國王死後喪葬的盛典、倒也不下於其他民族、「雪爾微支」以前的國王、死的時候、有六百架梵啞鈴一同奏着悲歌、送他到墳墓上去、聲音是那麼悲壯、使得路上的人都一同流淚、

意海長 演說意海軍準備
精神上及物質上

（哈瓦斯廿三日羅馬電）三日意大利海軍部長西里阿尼、今日出席議會、對於意大利海軍之精神上及物質上之準備、作一長篇演說、渠稱、意大利海軍、操練殊勤、八月中海軍大演習時、將有軍艦一百艘、潛水艇三十艘、飛機二十三隊參加、其中有新洋艦多艘、速度每小時超過三十五哩、具有完善之保護力、西里阿尼又謂、無線電指揮軍艦之事、現已由研究時期、進於實行、念時期、油類燃料、至一九三四年時可貯至五〇〇、〇〇〇噸、至於一九三三年七月一日開始之財政年度、其所包含之海軍計劃、謹遵首相之意、今日不予宣布、此係爲外長格蘭第在日內瓦發表之宣言、作一事實上之證明、蓋吾人若於此時、將海軍計劃、遽予宣布、卽使此項計劃、僅以日後數年爲限、亦恐外人誤會、而謂意大利已不保軍縮會議之能成功也、

德選舉投票截止
事前各處均有衝突

（國民新聞社二十四日柏林電）德國六分之五地方、今日投票改選普魯士、巴威利亞、與胡浮堡等三邦議會、德選民於近六星期內、第三次投票、而熱烈情緒、曾不稍衰、今日各投票處所、上午九時啓門時、早有數千選民、守候門前、柏林全市、迄於正午、已有半數選民赴票匭地方、在十八政黨中、任投選一黨之票、街衢之間、家家門首旗幟飛揚、往往共黨之紅旗、國家社會黨附有白地黑徽之赤旗、保守派之黑白紅三色帝國旗、與共和派之黑紅黃三色共和旗、相間雜揉、以示屋主人之政見、柏林境內迄於正午止、尚未聞有重大衝突之報、昨夜亦安靜無事、東郊雖有數千[illegible]違禁、作遊行示威、亦爲當局所阻、未致實現、今日各地投票、卽將於下午五時截止、

（路透二十三日倫敦電）德奧兩國刻皆忙於選舉、據維京消息、雖奧國明日選舉、僅限於省議會、但其結果至大可注意、因各黨在一九三〇年國會選舉後之勢力發展、可由此而判明也、維也納選舉結果、尤爲注意集中之點、自共和成立以來、維也納卽爲社會黨勢力根據地、德國明日有四邦開辦選舉、其最爲人注意者、爲普魯士邦、國家社會黨領袖希特勒、現極力欲在普邦、獲多數議席、據柏林消息、希特勒此次僅可獲取更多議席、但未必能佔大多數、

（國民新聞社二十四日柏林電）今日總統與登堡亦親往公府附近選舉事務所投票選舉、由公子伴行、但其公子、因屬軍人、無選舉權、未曾投票、德總統出入選舉事務所時、附近街中聚集無數人民、歡呼相賀、蓋自當選以來、尙係第一次出於民衆相見也、總理白魯甯、則就近在德國南境河什堡村投票、事畢、立卽驅車返日內瓦、河什堡村有禮恩索倫皇族古堡、雖四週爲巴威利亞轄境、而村中仍爲普魯士邦領土、故白魯甯前往投票云、

（路透二十四日柏林電）此間工人區因選舉發生許多衝突、昨晚警察拘獲二百餘人、而各省之運動、甚至較柏林更烈、白萊斯洛會重傷國家社會黨社會黨共產黨十二人、均經送入醫院、

法選舉候選截止
社會黨人數最多 急進社黨最有望

（國民新聞社二十四日巴黎電）法國會總選舉、定於五月一日及八日兩次投票、候選名單、已於今日截止、接收計六百十五議席、共有候選人三千二百四十名、社會黨所推候選人最多、獨占六百名、共產黨次之、亦推五百八、急進社會黨所推人數、占第三位、但其當選者料可占最大百分率、至共黨之能有當選機會者、料不過在十人至十五人之間而已、

鄉村城市

婦女競走
杭市舉行

杭州女青年會、爲提倡女子體育、發起婦女競走比賽、於昨（念三）下午一時舉行、參加者由該會門首出發、觀者極爲擁擠、各賽員分爲三組、奮勇爭先、第一組由開元路經湧金路、清波路、長橋路、至淨慈路、第二組至長橋路、第三組至清波路、復折回至該會、委員長包恩珠、評判員朱天庫、比賽結果、第一組第一名錢守光、第二名張美貞、第三名吳錦文、第二組第一名邵淑君、第二名馬雲、第三名楊文芳、第三組第一名胡安素、第二名張月影、第三名張錦鳳、三時半、由朱耀庭夫人給獎、一組一名錢守光、給[illegible]贈之綉旗一面、二組一名邵淑君、給朱耀庭夫人之銀盾一架、三組一名胡安素、給啓文絲織廠之雷峰夕照絲織風景一架、遂卽攝影散會、

步行團 到汴
共行一萬里

（河南通信）中國徒步旅行團董樹花等、自老河口入豫、茲悉該團昨日上午已安抵開封、團員原共四人、計男團員三、女一、除抵福建卽中途退回一人、及邢德惠病在後方未到外、抵汴者、一卽董樹花、一卽女團員許可也、董君係黃浦四屆畢業、許可則汕頭產、揭陽縣立女中卒業者、據董許云、該團於二十年九月一日、由廣東出發、於今年四月一日抵老河口、後經鄧縣·南陽·方城·葉縣·襄城·許昌·長葛·洧川·尉氏等縣、卒於頃間到開封、計時已經二百三十日、共行路萬里、中途遭匪共五次、既作汴垣一週、晉謁黨政當局、請領豫省旅行證明書、并添購旅行用具、再向洛陽前進、與蒙藏委員會接洽、赴西北各邊區等事宜、

防害蟲
五項詢問須知

植物害虫極多、爲便利詢問防除方法起見、特訂定詢問須知五項、于日昨訓令各縣場屬後、如有害虫發生及農民詢問時、仰卽遵令迅轉呈核、以便隨時指示、茲採錄該項須知如左、

▲各縣詢問各種害虫防除法須知、（甲）詢問某種害虫之防除法時、須將該種害虫標本、寄至本廳以便考查、寄遞標本時、應注意下列數點、㈠害虫標本全體各部須完全無殘缺者、㈡害虫標本至少須寄十個、㈢害虫標本須先蠟紙各個分別包好、然後共同裝入一木匣或鐵匣中、㈣軟體害虫、標本須先浸入貯有酒精之小瓶中、然後放入木匣或鐵匣中固封郵寄、㈤害虫標本最好能將其各期形態完全寄來、（例如卵幼虫蛹成虫等）、（乙）須將被害植物之名稱及其被害部詳細說明、（丙）須說明爲害狀況及爲害時期、（丁）須記載害虫之俗名、（戊）被害植物之減少成數及爲害之區域、

光鼐杯
足球賽籌備

（廣州通訊）光鼐杯公開足球比賽、第一屆結束、已逾一載、現依章舉辦第二次比賽、特于今日下午四時假北郊部郭北海家、開籌備會議、幷聘定委員李遂才、陳大年、丘紀群、巢錦垣、唐福祥、韋澤生、吳欽堯、馬勝氏、譚國華、陳會文、朱廣生、譚孔鋒、莫耀南、易贊邦、袁灼光、陳謂祺、黃瑞華、容章浩、李鴻清、鄺振民、韋汝聰、陳光耀、蕭殿廉、郭仲棠、黃紀良、朱國倫、丁雲、金康、方价處德、張拔超等、分部負責主持、至將來一切門劵收入、概撥助十九路軍及辦慈善事業、（四月十六日）

西窗礦產
有人領照開採

（西窗通訊）西窗五金全有、此外尚有水銀松石水精等天然產物、惜地處邊遠、民智未開、番土人民以風水迷信關係不加開採、然沙金爲向年所採、前年至今因糧價昂貴、無人問津、現省府提倡保護減少課金、刻已有人領照、仍在產金最旺之闍產灣毛伯勝等地從事開採云、（四月九日）

荔枝灣
興建游泳棚

（廣東通信）强華、國民、警察、體育會、聯合在荔枝灣建宏偉之游泳棚一座、昨經派員擇定前强華游泳棚附近空地興工蓋建、國民警察中出資三千、張某出資四千、合共一萬元、準期於五月一日、舉行開幕典禮云、（四月十八日）

剷烟苗
合肥縣開會議

（合肥通訊）肥今歲四鄉罌粟片烟苗、較往歲更多、幾佔農田三分之一、其早期者、已含苞欲放、約不出旬日、卽可開花結實、縣長徐沛南因此、于十八日召集各界開剷苗會議、討論議案甚多、惟今歲農民、多以種植烟苗、爲一年之生機、剷除恐屬不易、

豫南平糶
劉主席允撥三萬元

（開封通信）豫南特區當豫鄂皖交界之處、匪勢猖獗、各該水旱之餘、復遭蹂躪、各該縣民衆災情慘苦楮墨、昨宜迭經撫綏委員會張委員長電述該區現狀、並請派員辦理平糶、以平市價、而濟民食、聞省府劉主席允撥洋三萬元、交振務會議籌辦、惟大亂之後、交通不便、附近各縣存糧者絕少、卽糶糧者亦無多、奸商居奇壟斷網利者亦所在皆是、現省府及振務員會對於特區平糶已遴派委員積極進行、並一面調查各處糧價及辦事地點、一面交涉車輛、俾便運輸、亦特區災黎之一片生機也、聞重要人員將不日發表云、（四月十八日）

癩痢頭 自命風流
强姦幼女

（無錫通訊）周山浜楊陸巷居民陸阿和、現年二十餘歲、惟生成一個癩痢頭、既光且潔、無邊雪花、蕭蕭而下、該癩痢自命風流、平日大袖長袍、癩痢於附近村落、意圖引誘良家女子、當茲春風駘蕩百花芬放之時、該癩痢獸性發作、一見鄰家李培根之妹金弟、（年十三歲）、乃百般引誘、奈金弟年稚、不解風情、眞是落花有意、流水無情、前日晚間陸阿和食過晚飯後、卽偸從李家門閣中進去、爬至金弟所睏之小擱上、將被揭開、脫下褲子、實施獸行、維時金弟忽由夢中痛醒、大呼救命、阿和知事不妙、始狼狽逃出、金弟之兄李培根聞聲後、疑爲竊賊光臨、立卽披衣下床、持棍追趕、並未獲住、詢諸金弟、則不肯吐實、翌日陸阿和仍往金弟處、意圖續歡、詎被培根瞥見、扭入該管公安第六分局、轉解總局、當由張科長開庭、首由原告李培根侃侃陳述、次由李金弟供稱、當夜確被陸阿和脫褲强姦、下身疼痛異常云云、次由陸阿和供稱、並未與其□□、惟與她脫落了褲子、樓樓白相相、老爺（指科長）可以研究的云云、張科長核供後、以案關强姦幼女、卽行備文併解縣法院、下午四時、由周首席檢察官開庭偵訊、結果、諭令李培根、李金弟飭回、陸阿和收押、聽候復訊核辦、

提燈籠 倒稻草堆上
焚斃兩幼女

（武進通訊）大圍地北民宋萬福、在外查夜、所提燈籠、忽倒稻草堆上、頓時火起、燒去房屋一、焚斃十二歲之女一口、及房客余金寬之十歲女一口、厥狀甚慘云、（二十二日）

雙棗樹
匪首伏誅

（合肥通訊）雙棗樹地方、有壽縣竄來之匪首張本成、率領黨夥、久踞該地、無惡不爲、鄉民恨之已極、張於十六日被附近聯莊會擒獲、奪獲手槍盒槍各一支、馬槍二支、張當場被槍決、人心大快、

博山輕便鐵路
開始估價

（濟南快信）膠濟路沿線煤礦最富、博山是其中心、惟當德人創修膠濟鐵路之始、博山採煤事業、尚未發達、故路線以平直形西來、在博並未修有支線、治後煤業發展、除供本省用度之外、並運輸出口、每年甚多、惟煤礦至博山車站、尚有三十里、人力輸運、極感困難、於是由商人辦一輕便鐵路、業經多年、辦理無甚成績、運價亦甚昂貴、膠濟路局方面、途計劃由博山站至煤礦築一支路、卽該輕便鐵路成幷行線、（以便利商民、惟鐵部以此支線修成、該輕便路立成廢物、殊與鐵路通商惠工之宗旨、不合、因主張將該輕便路收買、爲膠路之支線、以價格懸殊、迄未成交、近由膠路召集該輕便路債權團到青島開會、據聞開會結果、商方希望一百廿萬元、而且前鐵道部調查估計、則僅值九十萬元、路局方面可出百萬、尚差二十萬之數、雙方爲愼重計、決定再度調查後、再議、聞不日卽派員到博山調查云、據膠路委員長葛光庭談、余告路局決遵從部令辦理、固不能格外貶價收買、刻苦商人、亦不可浪費公款、望商家亦不可故抬高價、債權團對此極贊同、不日亦卽派員估價云云、

大沙頭 空軍
開始訓練

（廣州通訊）空軍司令部、以國難日深外侮急亟、自應積極訓練高深軍事人材、特設立空軍教導隊、委出鄧粵銘爲教導隊主任、頃鄧主任經籌劃分設軍官班及學兵班、分別訓練、軍官班則由各飛機隊選送飛行員、業經編配成立、查參加者約共七十餘人、於昨（十六）日卽開始在大沙頭訓練、至學兵班現正在招募編組中、日間卽可繼續成立云、（四月十七日）

福建 航空隊
成三分隊

（福州通信）福建航空處航空隊成立後、所屬各分隊亦已組織成立、各分隊隊長業經發表、計劉益國爲中校第一分隊隊長、胡伯廖爲中校第二分隊隊長、周驥爲中校第三分隊隊長、鄭梓湘郭良弼爲少校飛行員、陳國器爲少校參謀、譚伯勳吳國樑爲上尉候補飛行員、（四月十四日）

興郵輪 迭遭損壞
停止開航

（高郵通訊）本縣建設局創辦現由縣府接收營業之郵輿（化）輪船、迭次因機件損壞、或被匪刼、不能照常開行、此次方經僱工修理完好、於十三日復航、不意昨（十八日）因輪葉又有損壞、祇得停止開航矣、（十九日）

張黑臉
尙在包圍中

（濟南快信）魯南股匪張黑臉、石增福、王長有等部、因不受招撫、前已派隊包剿、嗣石增福部痛悔前非、派員向魯南民團指揮謝書賢接洽投誠、復與張王兩部迭次歎告、偕同投誠、張王匪性難移、堅不承認、至行決裂、故石本人決志投誠、遂將其眷屬遷送指揮部、懇請准予收編、石又親身投往表示、如不收編、情願受縛、謝氏以其意志決堅、當電魯主席韓復榘報告詳細情形、韓以石增福既痛改前非、堅志反正、當予允諾、謝氏據電後、特派員點驗、現已點驗完竣、將該部編直屬第三營、開蒙陰駐防、至張黑臉王長有部、刻仍在包圍中、又訊、魯南民團總指揮謝書賢、日前率所部混成團之應石兩營、由蒙陰出發剿匪、進至草灘、當將李明均股匪包圍、奮勇夾擊、土匪死傷百餘人、倖逃者僅十數人、獲槍念餘支、救出肉票五十餘人、傳令分別招領、並繼續追剿楊張兩匪、又日前沂水有黑旅會聚衆騷擾、幸經駐該地之八十一師旅長運其昌、應取有方、未致擴大、會衆解散、人心得安、省府派演講團赴蓮塘等途經該地詳細開導、會首均已覺悟、秩序完全恢復、第三路總指揮韓復榘據報、以謝書賢勦匪忠勇、運其昌以和平手段解決黑旅會、特分別傳令嘉獎、以資鼓勵云、（念一日）

洛口桑梓店前 加車失事

（濟南快信）津浦路濟南站、於二十日上午五時二十分、開出六十二次加車一列、共掛車二十輛、上載火柴石磨及麪粉等貨物、車頭四一號、車輛長葉祖元、不意行至洛口以北桑梓店以南之間、裝載石磨之車箱木板較舊、因石磨重量太大、車行稍有顛波、致將石磨墜下一塊、落於路軌之中、當將五〇五三號火柴車墊覆出軌、旋又將五二九九號火柴車亦墊出軌、與前車相距達二里之遙、此時車頭不能再爲前進、恐後面發生重大之危險、當在桑梓店站急電濟南請速派吊車及工程司前往勘驗、趕速修理、當時南來之平浦二〇一次車已至桑梓店被阻前進、達四小時之久、濟南站據電後遂急派五四號救護車一輛、機務段長張元和、車務段長孫景路、工程司胡升鴻、陳之達、濟南大廠廠長曹廣智、警務段長康樹銘等爲明瞭眞像起見、特隨車前往、當由陳胡二工程司指揮工人將出軌之車依次吊起、並將路軌加以修理、先放二〇一次平浦車開來濟南、其餘肇事車輛、損壞機件、俟平浦車到濟後、再爲修理、迄至十二時後、路軌始修理妥善、平浦車到濟時、已下午一點三十五分、該車爲趕時起見、在濟僅停五分鐘、卽南開矣、

戰後防疫中！
亞林臭水 防疫
此臭藥水含有多量加波匿酸原料純淨消毒滅菌效力極强當茲大戰之後天時漸熱疫癘必盛各界諸君爲生命保安計希速購以澆洒各處免傳染疫病之危險

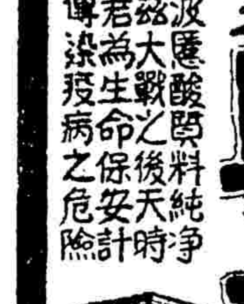

五洲藥房 藥行
上海及各埠

唐拾義久咳丸
專治各種纏綿不愈及時行感冒之咳症
每瓶一元二角 各埠均有經售 上海廣西路口父子大藥廠

虹口 恒義昇 絲線 五金 號啓事
自卽日起仍回原處天潼路吳淞路口營業此佈

醫師 黃益壽專割包皮過長
男子陰莖包皮過長不獨有礙發育生育並能致手淫遺精早洩精神衰弱等病割去此皮自能解決一切問題增加健康且免致包藏污垢有紫頭腫爛之危險本醫師治此症千餘人割時絕無痛苦割後行動如常立可回家不用住院（時間）一時至六時星期日照診（診所）愛多亞路廣西路角 唐拾義父子藥廠內 益壽醫院

小東門 福安公司 春季大減價 廿五天 四月廿一日起

太倉虹廟東 敵軍向我挑戰被擊退
蔣總指揮蔡軍長勸農春耕

（本報戰地特派員念四日電）㊀新木橋毛家市時發現敵探、㊁本日下午二時橫瀝橋到有敵人四五十名、攜有輕機關槍兩支、至四時即退、並無任何動作、㊂今晨三時、由黃渡方向來日人二三十名、施行偵察、至我步哨線時、即射擊、傷哨兵一、餘一哨兵快放、敵即退、

（本報念四日常熟電）今晨八時、太倉虹廟東一里之王家宅基敵百餘、向我挑戰、一時槍聲甚密、我軍沉着應戰、半時後、敵潰退、死傷未明、十時敵又增援三百、但未加入作戰、昨我軍在虹廟俘敵官長兩、押送太城、其一在中途自殺、婁塘駐敵、聞係第一師團之一部、械甚精、

▲日軍數千離滬　（本埠消息）日海軍陸戰隊第七大隊、既于前日回國、茲據日人消息、昨晨尚有陸軍數千人啓程、計昨日上午十一時滙山碼頭離滬之海末丸、有機關槍隊一營、工程隊一隊、空軍一隊、運輸隊一隊、軍用鴿一小隊、又大連汽船會社碼頭之大正丸、有機關槍隊一營、工程隊一隊、電訊隊一隊、以上各軍、均係第十四師團內之特別隊云、

▲將蔡勸農春耕　（中央念四日蘇州電）蔣蔡會勸戰區人民歸家、略謂農作違時、秋收無望、影響農村經濟非輕、同時佈告軍警、保護農民春耕、

▲敵軍火運婁塘　（本報念四日常熟電）陸渡劉河駐韓兵、自稱設朝鮮防軍、劉河昨十開到敵艦、運來大批軍火、今日轉運婁塘、現敵頗注意太倉、每日有機五六架飛往偵察城廂、

▲黃渡敵開南翔　（本埠消息）黃渡方面之日軍、綜約一千餘名、均佔住於該鎮之民房、並未西進、昨日上午九時許、有砲兵一隊、約三百餘名、隨帶炮車七輛、機關槍十餘架、向南翔方面開去云、

▲寶山敵軍移動　（本埠消息）寶山縣城內之日軍、已陸續開拔移動、現該處尚有步隊、約二百餘名、便衣隊二三十名、仍佔住於各民房內、居民已有少數逸回、西門方面、早晨市況尚佳、形勢、似轉和緩云、

陳公博轉杭返京
救濟絲繭已商有辦法

實業部長陳公博氏、此次來滬、視察實部所屬商品檢驗局、商標局、國際貿易局等機關、並敦促中委孫科晉京、業已公畢、原定廿二日返京、後改于前晚、（念三日）搭滬杭車轉道入京、據其左右云、陳氏此來任務、後視察實部所屬各機關後、對於救濟實業問題、亦為重要工作之一、蓋實部鑒於蘇浙絲繭業、歷年迭遭虧蝕、已屬無力經營、此次滬案發生、上海各絲廠、多燬於砲火、創巨痛深、更有瀕於破產之危險、其影響於實業前途及國家稅收者至鉅、故陳氏為免絲繭業破產計、轉來滬與財長宋子文切實磋商救濟辦法、刻已有端倪、結果定屬圓滿云、

沈光漢 督部習射擊

（蘇州快信）六十師師長沈光漢、為使部下嫻熟射擊技能起見、規定所部自本月廿一日起、輪流在蘇州獅子山實彈射擊、沈師長將親往考查射擊成績云、（二十三日）

軍部繼續補助 留法航空學生

（本報廿四日南京電）軍部繼續補助齊平安等在法國立航空京校研究軍事航空、

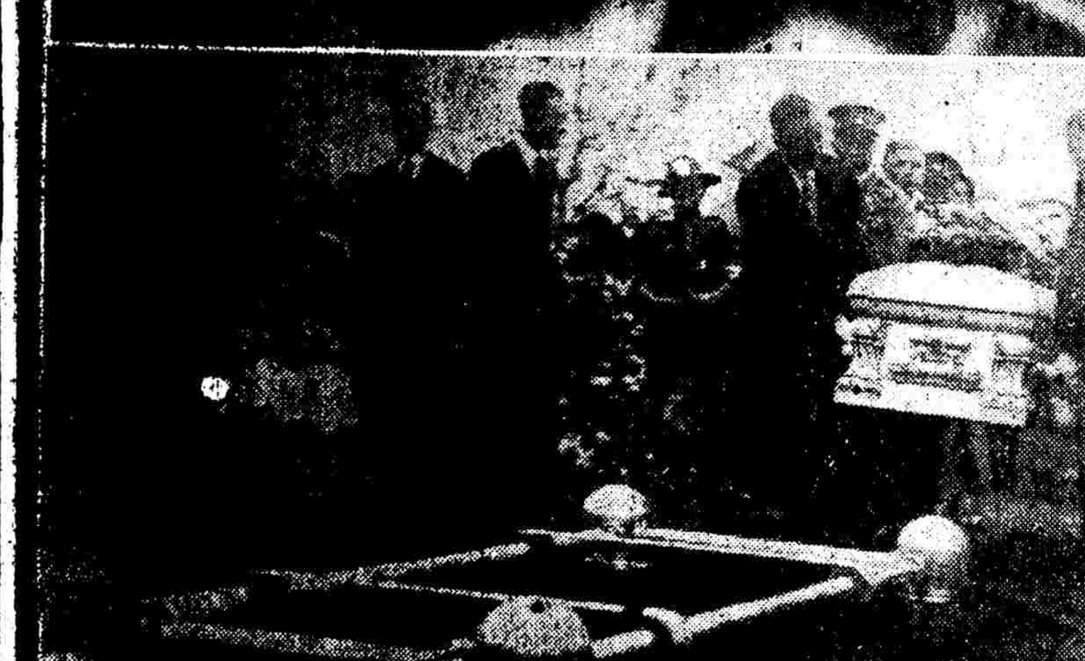

光榮之蕭義士葬儀
（上）昨日遺骸於虹橋飛機場舉行軍禮祭奠各要人肅穆時攝影、自右至左、吳鐵城氏（▲）蕭義士弟（○）蕭太夫人（×）李錦倫夫人唐海安氏（羅芳攝）（下）靈柩於四時許下葬時之情形（馮叔賢攝）

悲壯熱壯之蕭義士公葬
儀式隆重執紼數千人
▲建紀念塔日內即開工

美航空家肖德上校、此次見義勇為、遂致殞命、昨日舉殯安葬、全市下半旗誌哀、上午天氣陰霾、午後雨下毛毛、若天地同弔、神人共悲、當時舉殯情形、倍增無窮之淒涼也、茲紀昨日各情於后、

▲靈前祈禱　昨晨九時許蕭太夫人偕同次子愛德門及親友輩數人、由華懋飯店乘車出發至膠州路萬國殯儀館內參加基督教徒所特有之規矩弟兄會舉行宗教典禮、至十時正太夫人抵該處後、仰視愛兒靈柩、垂泣甚哀、其次子愛德門及親々輩多人、則立於靈柩之後、移時各會員陸續而入、我國方面參加者為牛惠生何挺然梅華銓等各會員、均衣將色禮服、胸間幷佩金黃色之披圍、腰懸軍刀、頭戴類似蘇格蘭陸戰隊之軍帽、各會員到齊後、即分站柩旁、朗誦聖經、幾達三刻鐘之久、每誦聖經一段、則各向柩上所置之花紮十字架進吻一次、儀式殊為隆重、迨祈禱將畢、時內有一某會員、叩棺高呼云、「我親愛之兄弟、我等刻呼汝、汝能回答否、」態度悲壯熱烈、呼聲甚慘、聞之淚下、至十一時三刻始畢、各參加會員乃分別依次向義士獻花、即行魚貫而出、太夫人亦於同時返寓云、

▲銀色棺柩　蕭柩形式小巧玲瓏、外面係銀灰色、四週刻有花紋、聞計值七百五十美金、該柩外為鋼質、內係木製、當蕭義士遺骸運滬時、情狀殊為淒慘、焦黑異常、幾至面目不辨、後經詳細洗沐、用極名貴之綢質為衾、僅露面部、入殮後、上加一玻璃蓋、乃將原有柩蓋闔閉、

▲正午移柩　蕭義士靈柩於昨午由膠州路萬國殯儀館移至西藏路慕爾堂內、當時由航空署特派航空第六隊專員余正平譚蘇景龍榮萱彭慶昌等四人、航空署代表沈德燮處長率領、及美飛師Capt Vaughan及Capt Sellars兩君暨航空教官何健等八人、將靈柩移至萬國殯儀館特備之柩車上、柩車上滿紮黑白彩帶、各種紅色鮮花、即行緩緩駛出、柩車後隨有轎車四輛、分載各界所贈之各種花圈、並有十九軍後方辦事處數人隨同押送、至十二時四十五分始抵慕爾堂、仍由該八人等將柩抬送至聖教堂內、居中安置、

▲下午追悼　下午兩時半、各界於慕爾堂舉行追悼典禮、會場內外、俱由童軍維持秩序、義士靈柩停於禮堂講壇之前、靈柩四週滿置鮮花、靈前置第五軍軍長張治中贈之黨徽花牌一塊、而旁則置蕭德特義士花牌四塊、柩後滿置各界贈之銀鼎銀盾、凡達百餘件、花圈輓聯、尤不計其數、十九路軍陳銘樞、蔣光鼐、蔡廷楷、戴戟、譚啓秀、區壽年、沈光漢、毛維壽氏、均致送大號花圈、當追悼典禮舉行時、各界到場參加者、達數千人、西藏路上、交通甚至斷絕、臨時因客滿而被拒入場者、亦達千餘人之衆云、

▲蕭母到會　昨日下午、各界在慕爾堂舉行追悼會、蕭太夫人、偕其次子愛特門君並親友多人於一時四十分到場、當由李錦綸夫人並李氏女公子任招待、座於靈柩之側、昨日主持追悼典禮者、為西人青年會總幹事裔治費去君、旌表委員會方面參加者計沈德燮、鄭萊、吳經熊、俞鴻鈞、唐海安、王志遠、杜庭修、林我將等八人、

▲追悼秩序　昨日下午追悼會之秩序、㊀牧師宣讀聖經、㊁歌讚美詩、㊂牧師再讀聖經、㊃軍部代表杜庭修唱讚美詩、㊄國民政府代表致詞、㊅民衆代表致詞、㊆歌讚美詩、㊇牧師講解聖經、㊈禱告、㊉禮畢、二時三十分、追悼會開始舉行、首由牧師宣讀聖經、繼由慕爾堂教友歌讚美詩、再由牧師宣讀聖經、繼由軍政部代表杜庭修歌讚美詩、[illegible]乃由國民政府代表[illegible]良久禮畢、賓衆就座、即由美飛機師（Capt Vaughan）（Capt Sellars）（Mr. Shudelr）（Mr. Hagden）四人、華航空隊員余正平、譚蘇景、龍榮萱、彭慶昌四人、合抬義士之柩、送登靈車、時公安局之軍樂隊則奏「近乎吾主」之樂、以送義士之辭別、

▲蕭母暈厥　昨日執紼者近數萬人、各代表均步行至小沙渡路、始乘汽車至飛機場、蕭太夫人來華後、連日憂傷殊甚、致染微恙、昨日以義士出殯、太夫人勉强支持、親自參加、詎當靈車經過靜安寺路滄洲飯店時、太夫人突然神智昏迷、當由義士令弟及親友等、扶入滄洲飯店、略事按摩、並館藥水少許、太夫人乃清醒、當時愛特門君並義士親友、堅勸太夫人暫留滄洲飯店少息、不必親自送殯、惟太夫人愛子情殷、卒不願、仍力疾參加、惟因此之故、靈車送行、為此延遲十分鐘、

▲下窆情形　抵墓地後、吾國軍隊暨童軍隊、立於右側、當中美飛機師八人合舁靈柩入內時、軍隊舉槍致敬、代表民衆亦均脫帽致敬、靈柩安放於墓穴架上後、義士母弟及親友、均立於墓前、乃由費去君作最後之禱告、凡一刻鐘禮畢、義士母弟應中外各影片公司之請、肅立待攝影、歷時又一刻鐘始竣、江海關監督唐海安乃代表國府獻花、吳鐵城市長代表市府獻花、各向墓穴行三鞠躬禮、吳市長且向蕭太夫人致敬、典禮乃畢、唐監督乃請太夫人及愛德門君等先行、時太夫人淚眼婆娑、不忍即別、良久、始掩面乘原車而返、

▲飛機紀念　旌表委員會、原定昨日義士告窆時、由中美飛機、在墓穴上空、環繞飛行、以誌紀念、適昨日氣壓殊底、故臨時祇由美機師、[illegible]君架其私人飛機、於下午二時起、即環空飛行、當靈柩下窆時、該機飛駛殊底、時吾國軍隊、亦依照預定節目、鳴槍三排致敬、最後乃由殯儀館人員、將墓穴石板、扉工裝蓋、全體人員乃散、

▲建紀念塔　義士墓穴、適在飛機場入口處、他日機場重行修築時、凡往該場者、必須經義士墓前、現義士旌表委員會、已決定在墓上建一紀念塔、該項工程、已由萬國殯儀館承包、日內即可開工、一旦落成、則義士之靈、更將歷萬古不朽、惟現下之飛機場中、殘垣敗瓦、滿目荒涼、四周彈阱、密如蜂窠、殊令人憶及昔日日軍之暴行與義士死難之慘也、

晉綏軍縮編完竣
官兵共裁二三七九五人

（太原快訊）晉綏軍隊自十九年按照東北軍編制改編後、每師月需軍餉十一萬七百餘元、自綏靖主任閻錫山氏就職後、以國家財政困難、已達極點、應極力裁編、以謀補救、各部自奉令後、即積極進行縮編、現已完全告竣、總共裁去軍官佐九百二十員、士兵夫二萬二千七百八十五名、額外人員八十六名、茲將其詳細數目列下、第三十三軍軍部軍官五、軍佐七、士兵夫一〇一、第三十四軍軍部軍官七、軍佐九、士兵夫一〇一、第三十五軍軍部軍官十一、軍佐十二、士兵夫一〇一、第六十六師軍官二七、軍佐九、士兵夫二一〇九、第六十八師軍官五二、軍佐一九、士兵夫二二五二、第六十九師軍官一四、軍佐二、士兵夫二一七九、第七十師軍官二二、軍佐一〇、士兵夫一三七八、第七十一師軍官八九、軍佐六二、士兵夫一四六〇、第七十二師軍官二三、軍佐一七、士兵夫一七四七、額外人員五三、第七十三師軍官三六、軍佐二〇、士兵夫一一八四、騎兵軍官五三、軍佐四一、士兵夫一五二七、砲兵軍官九三、軍佐五八、士兵夫四六九二、正太護路軍軍官七四、軍佐三九、士兵夫一九七八、獨立第一旅軍官八、軍佐八、士兵夫四四五、額外人員三三、獨立第二旅軍官一二、軍佐一一、士兵夫六〇四、獨立第三旅軍官二五、軍佐二八、士兵夫三七九、憲兵司令部軍官一五、士兵夫四二二、憲兵副司令部軍官六、士兵夫一二六、（十九日）

黃秉衡消辭意

（本報廿四日南京電）航空署長黃秉衡辭職赴滬、經軍部及部屬懇切挽留、已允打消辭意、聞黃氏在滬、參加蕭德葬禮後、如時間許可、即隨二十四日航空公司飛機回京視事、

目的地！完全不明白
一封在死敵人身上搜出來的家信

本報特派記者寄

別後多日、一些也得不着您的片言隻字、實在令人擔心得很、莫非中了敵彈的緣故、不然總該抽些空來、給我個相當消息才是的嚀、一個人焦急得沒法、正想去函到神戶詢問的時候、今晨一才接得您的平安信、因此就放心了許多、戰事怎樣、我們一些也推想不出來、勇敢和可怕只有使我忐忑不定、講不出什麼話來、不過望您大大的幹一下、做個男性的凱旋回來吧、

您是溫雅的人、或者較為便當、自接到了您從船上寄來的明信片之後「我是寄過三封信了、可是一封都未曾到您的手吧、包裹也寄過一次、也不曉得有無到手、

停戰的消息、儘管宣傳着、可是具體的表示一點也沒有、究竟把中國要弄到怎樣呢、日來大阪市內到了許多軍隊、聽說是宇都宮師團的部隊、不過目的地是完全不明白、有的說是台灣、有的說是南洋方面、議論紛紜、莫衷一是、因為絕對祕密的關係、連兵士都不知不覺地莫明其妙上了船而已、有的說是防美日之戰的預備、無論當局怎樣也有把握、這事我們是希望其不實現的好、

上海方面怎樣、還是很冷嗎、比此地是屬南方、大概也較為暖些吧、故鄉因春分快到了、所以也就日益溫暖起來了、有沒有需要的東西、給我個信、馬上就可以寄給你、前些日子、到郵局去寄包裹的時候、被阻着本人是否健在的話、實在不愿再有這樣的掃興事、所以盼望你給我個信、我可以奉命啊、看看戰地影片、多有接着鄉信和包裹、喜溢顏外的情形、我是很希望你也有這麼一幕、可是有人就不客氣地笑我太癡、因為打仗是不那樣兒戲的呀、信你如果接到了、請你再給我個消息吧、這是我唯一希望啊、此上

山下元一先生　田中紡子手啓三月十三日

前次的幾封信都寫作上海派遣部隊丸龜聯隊寄去的、千萬望你保重玉體、不要作暴虎馮河的冒舉吧、及又、

★★★★★

胡漢民發表談話
憲政之施行不重遲早而重真偽
白紙黑字之憲法何用我人爭持

胡漢民氏以最近實施憲政之呼聲、甚囂塵上、各方函電交促、徵詢意見、特於前日發表重要談話如下、最近平津各地、頗有一部份人士主張結束黨治、實施憲政、以為國事至此、胥屬黨治之過、故非即日實行憲政、無以集中全國一致之力量、以應付此嚴重之國難、此其為說、是否確有邏輯上根據、姑不具論、惟日來各方函電交促、頗有持此論以徵詢余意見者、余故不能無言、余以為就中國國民黨之黨義言、實現憲政、實為吾黨數十年來革命之唯一目的、故中國國民黨不特不反對憲政、且為推進憲政促成憲政之唯一的集團、此意余於民國十七年由歐返國時、所發表之訓政大綱提案說明書中、經依據孫中山先生之遺教、為詳盡之說明、雖數年來事與願違、然黨的意旨與余個人之主張、從未因種種艱阻而有所變易、外間不察、每認本黨之以黨訓政為以黨專政、實無根之談也、就政治學理言、歷史所昭示我人者、凡國家政府之目的、必關涉人民、故一國家一政府之成就、實為全體人民之休戚利害所繫、我人過去所以不畏任何強暴、竭全力以反對滿清之君主政治及軍閥之猖獗政治者、其唯一理由、即以此種政治、必排斥多數、而以個人或少數人之利益為國家之利益、夫人既同有其所具之欲求、則對此種欲求至少必須有最低限度之滿足、此所謂至少及最低限度之取得、參政權即居其一、孫中山先生主張民權政治、主張民有民治民享之全民政治、旨即在此、故余深信實施憲政、不僅為現代政治必然之歸宿、且更為人民當然之要求、惟我人應嚴重注意者、即所謂憲政之施行、我人不當重其遲早、而當重其真偽、常人每以為國家有一部白紙黑字之憲法、即憲政之大功告成、洵如是、則過去以及近頃之一切軍閥官僚、皆已優為之、又何待我人今日之爭持、余確認欲施行真實之憲政、則必須以三民主義即民有民治民享之主義為憲法之內容、大當以地方自治為憲政之基礎、同時並應充實一切單行法規、以樹立法治之規模、建國大綱第十四條曰、每縣地方自治政府成立之後、得選國民代表一員、以組織代表會、參預中央政事、第十六條曰凡一省全數之縣、皆達完全自治者、則為憲政開始時期、第二十二條曰憲法草案、當本於建國大綱及訓政憲政兩時期之成績、由立法院議訂、隨時宣傳於民衆、以備到時採擇施行、凡此所引、但足為余歷來持論之根據、過去三年中、余訂定立法方針、盡瘁立法事業、亦無不以此為依歸、或者疑余為蔽於黨見、故斤斤以建國大綱所有者為言、實則凡未談忘民國以來一切的事實者、應知孫中山先生建國大綱所言、實為達到真實的憲政之必要的途徑、第一次全國代表大會宣言、於此曾根據過去事實、作深切之說明、其言曰「元年以來、嘗有約法矣、然專制餘孽、軍閥官僚、僭竊擅權、無惡不作、約法無異廢紙、何補民權、邇者曹錕以非法行賄、尸位北京、亦嘗藉所謂憲法以為文飾之具矣、而其所為、與憲法若風馬牛不相及、故知推行憲法之先決問題、為在民衆之能擁護憲法與否、民衆果無組織、雖有憲法、即民衆自身、亦不能運用之、縱無軍閥之摧殘、其為具文自若也、故立憲派祇知要求憲法、而絕不顧及將何以擁護憲法、何以運用憲法、即可知其無組織、無制度、無勇氣、以真為憲法而奮鬥、」此其所言、我人證以今日之事實、仍無以難之、至我人今後將如何運用建國大綱所言之途徑、以進于真實之憲政、容別論之、根於上述、余故不憚重為之語曰、我人不但不反對憲政、且不竭全力以實現憲政、惟我人對於憲政、不重在施行之遲早、而重在其真假、此則深望關心憲政問題者注意及之也、

孫科對時局談話

中委孫哲生氏、邇來頗有入京之訊、其對時局態度、殊為一般人所注意、昨發表談話如下、（問）近日盛傳先生入京消息、有謂將就立法院長者、有謂將復任鐵道部長者、亦有謂將出任駐美公使者、究竟真相如何、可見告否、（答）此皆外間謠傳耳、余對立法院長一職、曾於月卅日電中央請辭、前日復接汪院長函促、余仍電復懇辭、並請其代陳中央、另選賢能、以免貽誤、蓋法制之事、非本人所熟諳、惟自知甚深、益凜覆餗之戒、非有他也、至於國難日亟、惟有共同一致戮力、庶幾有濟、余有所見所能自當隨時貢獻、以備採擇、固不在乎院部位置之就職與否也、外傳鐵道部長駐美公使等消息、更不審從何而來、在本人乃毫無所知、而外間竟言之鑿鑿、或由好事者之臆造、亦殊難料耳、（問）先生最近對於時局有何主張可發表否、（答）國家當此內憂外患交相煎迫之秋、余始終認定惟有徹底抗日、惟黨國唯一之出路、惟欲徹底抗日、則非全國全黨一致不可、而欲全國全黨咸趨一致、則非政治上另有辦法不可、所謂政治上辦法、則如何而能於最短期促進黨政完成訓政工作、而建立真正的民主政治也、余近與在滬諸同志多次研討、經草擬一目前救國綱領草案、其主要之點、在以抗日救國為目的、以促成憲政為方法、庶期黨能領導國民、而國民復能信任政府、以咸趨一致、昨經將此綱領電陳汪蔣兩先生、及香港胡先生、擬請定期召集三中全會、詳予討論、決擇施行、如果此項綱領幸得黨中同志與國民之贊同、而見諸實施、余深信中國必將重視光明之機也、

華盛頓姪孫女 白髮健在

（國民社二十三日慕尼黑電）（近自美國紀念開國偉人華盛頓二百年誕辰消息傳布德國後、頃悉華盛頓尚有一姪孫女、生存於世即布德勒克郎納堡伯爵夫人、現居此間、年已八十八、猶康強矍鑠、其祖父與喬治華盛頓為親昆弟、於一百五十年前返歐、卜居荷蘭、其父雅考白華盛頓、與巴威利里王魯意一世相善、並徙居此間、任職宮內大臣、晉爵貴族、而夫人乃嬪於布德勒克郎納堡伯爵云、

李樹春赴益都 視察政治

（本報念四日濟南電）魯民廳長李樹春念四日晨離濟赴益都、視察政治後、再赴沂水宣慰黑旗會、

閻返河邊省親

（本報念四日太原電）閻念三返河邊視父疾、一二日即來并、

鐵部派員 視察膠路設備

（本報廿四日青島電）鐵部專員郭培青廿四晨由濟來青、視察膠路沿線醫務設備概況、

杭關監督 趙文銳服毒自盡
昨晨死於西湖醫院

（本報廿四日杭州電）杭關監督趙文銳年四十六歲、任職已五載、近因譯財政史一書、神經衰弱、每就醫於西湖醫院、近忽對該醫院醫生談、余最近當覺一快樂境、趙氏每出原偕夫人同行、日來每單獨出外、二十三日晨自外歸後、於九十時服毒就寢、家人以其有午睡習慣、不疑、迨午後一時餘、家人以其呼吸異常、請楊郁生歐治趙敬打針、相持至三時、始打一針、並略進粥、嗣後請勸級之診治、斷為服生鴉片、無法救治、延至二十四日晨死、

日俄關係愈惡化
俄在海參崴大捕日僑
為哈埠赤俄被捕之抵制
日俄哨兵在甯古搭接觸

（本報廿二日哈爾濱電）海參崴俄當局大捕日僑、已至二百名、聞為哈赤俄被捕之抵制、日軍將於月底再開三師團來吉黑、此地各界均認日俄關係惡化異常、戰事或不能免、遷居內地者甚多、

（本報廿三日哈爾濱電）日方向俄覓技術人材、備五一節東鐵赤俄罷工時頂補、

（本報廿四日天津電）吉黑情形愈嚴重、錦榆日軍接急報、憂形於色、日俄哨兵在甯古塔接觸後、日兵被敗退二十里、

西線無戰事作者 雷馬克受懲創
德意志民族主義下不容有非戰之作品

（哈瓦斯柏林二十三日電）德國著「西線無戰事」之小說家雷馬克氏、自其著作出版以後、受國家主義派猛烈之攻擊、不得已遷居荷蘭及法國、旋又徙家瑞士、最近請入瑞士國籍、德國人士聞之、頗為驚異、且覺難堪、此外尚有一著名作家名盧德樓者、旅瑞士已數年、現亦要求歸化瑞士云、

各界昨會商 國難儲金進行辦法

推臨時籌備委員鄔志豪等　籌備處設南京路大陸商場

五月一日召集大會

各路商界總聯合會等團體、以救國禦侮、勢須長期抵抗、充實力量、尤應經濟充裕、特提倡國難儲金、逐日進行、極形積極、昨日中午、並假座大西洋菜社、邀請各界、共商整個辦法、到有林康侯、邵英瑞、張一塵、胡鳳翔、石芝坤、張仁彥、王漢良、聞振華、顧鴻治、朱履和、施卓人、沈田莘、翁天麟、鄔志豪、孫籌成、徐文淵、潘臻祥、王榮棠、蔣君毅、王劍鍔、陳濟成、俞士權、劉坤英、吳半厂、陳炳輝、封光甲、周輔璋、陳蔚文、李維良、李文璋等一百八十餘人、當推王漢良主席、鄭東山紀錄、首由主席報告開會宗旨、約分二點、㊀要救國難和收復失地、非民衆有自衛力量、造成自衛力量、首須經濟充裕、㊁國難儲金、完全用之救國、務須公私分明、次由銀行公會代表林康侯、各路商聯合代表胡鳳翔、市民總聯合會代表成燮春、王榮成、沈田莘、鄔志豪、市商會代表裘家興、救國十人團代表任矜蘋等相繼發表意見、討論各案、議決、㊀推定鄔志豪、王漢良、胡鳳翔等爲臨時籌備委員、向各方接洽、一致合作進行、㊁推定任矜蘋、陶樂勤、曹志功等起草組織大綱與章程等、務求精密、決定下次會議期、定五月一日、開第一次發起人會議、並設籌備處於南京路大陸商場六樓、

災區火險賠欵會 昨開成立大會

當選出虞洽卿等爲委員　通過章程議決要案三件

上海市災區火險賠欵協進會、於昨日上午九時在甯波同鄉會舉行成立大會、到災區工廠商店公司住戶等代表二千餘、當場選出虞洽卿方椒伯陳淞源等爲委員、並議決要案通過章程、茲將各情分誌如下、

▲開會情形　公推虞洽卿陳淞源方椒伯王彬彥王顯華五人爲主席團、司儀葉家興、紀錄葉笑山孫籌成、糾察徐芹香、招待陳維翰、首由方森伯報告籌備經過、暨成立宗旨、略云、自上月二十四日開始災區保險各戶登記後、昨日止總計爲三千四百六十四戶、保費數目一千一百二十九萬七千另五十八兩、保險行一百四十九家、並希望各界儘量發表意見、以便共同進行、

▲當選委員　虞洽卿、方椒伯、陳淞源、王彬彥、沈聯芳、王顯華、陸星莊、竇耀庭、徐可亭、周越然、葉家興、莫梅卿、陳維翰、徐春葆、叶笑山、顧竹軒、趙雲台、湯有爲、徐芹香、張玉堦、聞雲甫、俞葆村、金彭壽、朱淵如、陳炳謙、高鳳池、范回春、等二十七人當選爲委員、

▲議決要案　經大會議決要項如下、由大會授權委員會聘請熟悉保險情形及社會素有聲望者另組特別委員會、㊁呈請國民政府上海市政府準備法律交涉案、交委員會擬定詳細計劃後進行、

▲通過簡章　第一章總綱、第一條、本會爲上海市被火災而保有火險者共同組織之、故定名爲上海市災區火險賠欵協進會、第二條、本會以聯合上海市被災保戶組織整個團體一致主張、向各保險行交涉、務將此次遭災之火險賠欵賠付爲宗旨、第二章、組織、第三條本會設委員二十七人負責主辦一切賠欵交涉、第四條、委員人選先由發起人會議擬定侯選名單大會表決通過後即爲當選、第三章、委員職權及開會、第五條、本會委員受全體委員之全權委托、對於交涉保險賠欵、須盡責辦理、不得半途推諉、第六條、本會委員爲全體會員之代表有對外辦理交涉之全權、第七條、本會委員每逢星期日下午二時開會一次、如有重大報告事項、由委員召集大會、第四章、入會與義務、第八條凡屬罹災保戶保有火險者、皆得加入本會爲會員、并不收取入會費、其已登記者、即爲入會未登記者登記後爲入會、第九條、凡加入本會爲會員者、有絕對遵守本簡章之義務、均須依照本會主張辦理、不得單獨進行、以歸一致、而堅團結、第五章、第十條、本簡章經大會通過即生効力、第十一條、本簡章如有未盡事宜得隨時提出修改之、第十二條、委員辦事規則另定之、

電力用戶聯合會 昨開發起人會議

議決進行辦法八項

上海電力用戶聯合會、自發起組織以來、連日至王時源、黃修伯兩律師事務所、加入登記者、甚爲踴躍、該會於昨日下午、召集發起人會議、[illegible]義及組織經過、其關於押櫃金問題、自應按照原數比例、收還三分之二、尙有電力每度加價一分、及規定每月最低限度、改爲一[illegible]云、經各人先後發表意見、議決㊀聘請吳經熊、江一平、盛振爲、王培源、黃修伯五大律師、爲本會法律顧問、以保障我全體用戶之法益、㊁登報徵求加入登記、以便彙案向電力公司進行交涉、㊂用戶登記、不收費用、㊃本會應需經費、暫由各發起人負責籌墊、㊄推定王持平、濟生、張態、平治國七人、爲本會委員、負責辦理對內對外一切會務、㊅本會會所、暫設北京路U五三八號、㊆反對電力加價、及每月最低限度之規定、㊇函請各報館儘量登載本會消息、以利進行、議畢散會、

書業再電汪院長

爲書籍增加郵費事　請徹查並收回成命

本市書業爲書籍增加郵費事、昨日開會議決、電汪院長教育部云、（銜略）此次書籍郵資加價至二三倍、上背孫總理民元減輕書報郵資明令、下阻內地教育文化發達、曾電呈請命在案、乃交通部郵政司復屬會函、謂郵資加價辦法、係奉行政院規定云云、兩公爲總理信徒、文化領袖、似不應出此、想爲交通部所朦蔽、而郵政司竟以行政院規定相恫嚇、懇迅予徹查、收回成命、爲內地教育文化多留一線生機、不勝迫切待命之至云、

楊建平談郵政儲金

郵政儲金滙業局局長楊建平氏、以近日外界對於郵費加價問題、連帶對於郵政儲金局、頗有指謫、昨特向華東社記者發表談話云、余於本年一月二十八日、奉令接任儲金局局長、是晚即發生日兵襲擊閘北事變、市面頓起動搖、商業幾全停頓、加以局務複雜、一時不能着手整理、實所抱憾、查郵儲局與郵政局分立辦理之始、即由在郵務上歷史悠長之劉書藩先生擔任局長、一切規劃與成績、劉先生自有詳細報告、至鄙人接辦、原抱聚集民衆之資力、仍謀民衆福利之素願、况郵政儲金、多屬細民血汗、自應更愼審經營、以期無負重責、不過恰逢國難時期、商業金融、均多艱難、對於營業、自未敢輕率從事、以此僅能先從經費節約上求鞏固基礎、前日已依事務之簡減、或局部歸併、裁退員[illegible]於用人行政、亦從原任中求才、能適任一心爲公者、便予擢調、殊不願徇私以致在公的機關之內、而有私的系統之基、今後營業方針、已擬對於發展國民經濟、及比較直接有利於民衆方面着力、至郵儲局監察委員會、已經由政府派員組織、以前業務帳目之檢查、及今後局務之監督、均有人專負責成、此在鄙人實覺於以減輕責任不少、社會人士、如[illegible]認識儲金局之重要性、如摒絕偏私、持公見敎、實所歡迎也云云、

全國各團體聯合總會 籌備會昨日成立

通過簡章派員赴各地接洽

全國各團體救國聯合會、自經上海北平兩會發起後、積極籌備、昨晨該會又召集發起人舉行籌備會議、出席褚[illegible]王[illegible]議決各案如下、㊀先行組織成立籌備會、每單位派四人負責、㊁通過簡章草案、㊂公推[illegible]玉繁溪起草組織宣言、㊃派員赴各地接洽、並[illegible]

一和平路 繼續興工

西門外義弄路基奉　市政府工務局改闢和平路、放寬路線、自將碍路　房屋拆讓築路以來、工程行將竣事、本擬早日完成、因受時局影響、停頓進行、現奉局令繼續興工、將路傍之側石均已砌成、所有路之中央由電車公司鋪築電車路軌、爲英法五二三各路電車掉頭之軌道、刻已鋪築竣事、俟築路面全路告成之期、當不遠矣、

旅滬同鄉會 昨代表會

決請社會局備案

各省旅滬同鄉會、於昨下午開籌備會、出席代表爲廣東同鄉會高承元、譚稚各、河南同鄉會范凝樹、雲南同鄉會張相時、安徽同鄉會王竹如、四川同鄉會王盤溪邱和、福建同鄉會姚子嵩、全浙公會殷鑄夫（請假）、決議案如下、㊀簡章草案通過、㊁以各省旅滬同鄉會聯合會之名稱向市府社會局備案、㊂定四星期籌備完善、於五月念二日開成立大會、㊃籌備期中、登廣告徵求未加入之同鄉會、及會館公所等能代表一省之團體加入、㊄無上項組織之省份、得由其所屬各府或各同鄉會共推出席代表代替加入、惟人數內不得超過三人、㊅已加入之各同鄉會、共負籌備及徵求之事、㊆各同鄉會於一星期後各繳籌備費十元於四川同鄉會、㊇成立大會暫假四川同鄉會、各代表并舉行聚餐聯歡會、㊈推四川同鄉會起草成立大會宣言、

遷回營業 南市各錢莊

本埠南市錢莊同業前因暴日侵犯吳淞閘北戰事發生之後、均紛紛遷往租界安全地方、目前時局和緩、經由致祥均昌源昇益愼寶隆春慶義昌乾元徵祥生大等各莊議決、於本月二十六日起遷回南市營業、昨發通告云、啓者、本莊等訂於本月二十六日遷回南市原址照常營業、特此通告、

郵政局恢復辦公時間

上海郵政總局、自滬變發生、會將辦公時間縮短、嗣以戰事停頓、遂繼續將時間延長、茲錄一七九七號局令於下、爲訓令事查暫定員工辦公時間、前經一再改訂由第一七九〇號及一七九四號局務訓令先後令遵在案、茲自本月二十五日起、除本地郵件收發處快遞郵件處掛號郵件處及郵件存儲處仍改至晚間十二時、郵件收發處改至晚間一時終止外、各辦公處應一律恢復舊定辦公鐘點、以重郵務、仰各遵照、此令加訓、郵務長張棨昌、

老板自殺

索租討債　開房間吃生烟

住城內淘沙場育德里十五號無錫人蔣耀文、今年四十三歲、在邑廟開設人仙照相館、該店房屋係縣教育局之產、近因生意清淡、致虧蝕甚巨、積欠房租三四月、因被收租人催逼租金、將店門封釘、蔣又另欠債務數千、被變方催逼、蔣中心鬱鬱、遂萌短見、於廿二日下午至新北門外永安街復興里東第二旅館開房間、吞服生烟自盡、至翌日上午十時、始經茶房覺察、入房察看、將已面色慘變、不能言語、卽報告該管麥蘭捕房、將蔣送至仁濟醫院、雖經醫生施救、奈因烟毒已久、救治無效、入院約念分鐘氣絕身死、由院通知捕房、將屍車入驗屍所、查明死者遺書所寫住址、通知屍妻蔣揚氏、於昨日棺收殮、

看熱鬧

兩人嗚呼　市虎可怕

住居公共租界靜安寺路赫德路口第一二零二號屋內常熟人龔隆鼎、年二十九歲、於昨日午後三時四十五分、至弄口欲觀肅德義士出殯、詎抵該處後突來第一三四八二號汽車一輛、疾駛而過、龔因不及避讓、致被撞傷、口目腿三部、當經崗捕舁送寶隆醫院就治、惟因傷勢太重、延至當晚七時四十分卽氣絕殞命、又住居麥特赫司脫路隆慶里三號屋內之許瑞康、年五十歲、向供職於淮南湘鄂西皖四岸運商總會、昨日午後亦因往觀肅義士出殯、市至弄口、被一汽車撞倒於地、當時許以未覺受傷、而該汽車已直駛而去、故未往追、旣而返寓未幾、忽覺內傷甚重、且吐血不止、當經家人將其舁送寶隆醫院就治、延至夜間十一時半、卽氣絕身死云、

鴻康當焚燬以後

放火歟・失愼歟　昨審未終尙待調查

滬西東京路鴻康典當、於本年二月念七號上午二時突然失愼、迨經救火會驅車到場救熄、其大部份房屋貨物、已經焚燬損失五萬餘金、嗣有當戶徐公俠等一百六十戶、以該當經理張根生實有縱火詐財行爲、故公聘奚亞夫律師具狀向第一特區法院起訴、業經一度訊問、因須補傳人證、諭令改期各情、已誌本報、前日下午由吳廷琪推事、蒞刑二庭續訊、被告張根生仍偕代理律師袁仰安張橫海到案、首據證人鍾渭源投稱、在甯紹保險公司爲保險部主任、鴻康當向本公司保有火險銀二萬兩、自該當失火後、翌日余卽委托益中公正行辦理調查損失及起火原因、現尙未接得益中之報告、故此中詳情、余不能說明、但是日余曾往該管普陀路捕房調查起火原因及有無放火情事、據捕房云、未能查出放火證據、次據益中公正行經理葛傑臣投稱、受甯紹及永安兩保險公司之委托、卽於二月念七號上午十時半派職員前往調查、而三義公司公正行已先我而在、遂共同先將剩餘之物件理清、面向捕房詢問有無放火之事、據稱、不能查得證據、將來如查到證據、當來函通知、但迄今未得捕房通知、至本月十一號見報載鴻康當被當戶起訴、故再正式函詢捕房、現已得到覆函、就當時火場之照片呈案、并稱鴻康當共向各保險行保有火險五萬二千兩、今詳查其賬簿內所載當戶綢皮衣服價值至五萬餘元、連同二分利息、合計五萬九千九百四十五元、與保數相符、又據老公茂保險行經理英人埃堅衛投稱、鴻康當向其投保火險二萬二千兩、自該當起火後、曾往調查、但迄今尙在調查時期、未曾終結、且起火原因、未能查明、惟大致不類放火、當係失火、又據三義公司公正行經理英人華生投稱、受老公茂及先施兩家保險行委托、卽於是日前往查驗、因大部份貨物已經焚燬、故估價極難、祗能根據賬簿斷定、但放火證據未曾查得、又據先施永安兩保險公司代表梁國華陸瑞芝二人投案稱、鴻康當向彼兩公司各保火險五萬兩、但火起後、余等并未前往調查、祗托公正行辦理、現因尙未接得公正行之報告、故無所陳述各等語、經吳廷琪推事核供諭本案改期再訊、被告退去、

逛大世界

銀行員　暴徒來利刃猛刺　傷及喉管送醫院

松江人孫文新、年四十五歲、向在金城銀行庶務科服務、昨因星期有暇、往大世界游戲場遊玩、迨至晚八時許、突遇暴徒宋子高（任職冠生園）袖出七首、向孫喉部猛刺、復暗投一信於孫衣袋中、僞爲孫致子遺書、中作自殺之言、略謂無意人世、因而自殺云云、兇手當被免脫、孫被刺後、卽經大自鳴鐘捕房舁送仁濟醫院就治、據云、孫喉間創痕深長、血流甚多、並損及氣管、以致不能言語、傷勢甚重、恐有生命之虞云、

同一方法

兩起運烟　洋鐵箱上遮蛋及糠

市公安局水巡隊警長傅吉祥等、於前晚十一時許巡江至南市大通碼頭、見海州輪船停泊、尙未啓椗、卽上輪實施檢查、旋在艙面見有木箱四只、將其帶隊、啓箱查視、內儲鷄蛋與糠質、迨將鷄蛋設法取出後、發現內中暗藏烟土共計八包、約重七百兩、當卽送市公安局請爲核示、

昨日上午十一時許、浦東太古碼頭蕪湖輪船外檔有一划子船、在彼行駛、當爲市公安局水巡隊偵緝員等查見、上前喝令停駛、遂躍登該划船、舉行檢查、見乘客劉尙洲帶有洋鐵衣箱兩隻、當令將箱蓋啓開、但見內中滿儲鷄蛋及糠、用鐵扦刺入抽出嗅之覺有烟土氣味、迨將箱蓋箱底揭開、發現均爲夾層、且每隻箱底箱蓋間均藏烟土兩包、約重二百四十餘兩、將人證帶隊預審後、飭着備文解局訊究、

四盜臨門

招租　念一人禁一室　被刦六百餘元

北成都路第七七一弄念一號某姓住宅內、因有餘屋、貼有招租、爲盜匪瞥見、於前日下午四時半、有盜匪一人偕一女盜、以看屋爲由、入內先行僞言租屋、察看形勢、佯則訂定租屋辦法、未幾男女兩盜出去、約十分鐘之久、又偕盜匪四人復來、各出手槍、將屋內男女念一人一併監禁一室、派有一盜持槍監視、餘盜入室翻箱倒篋、任意搜刦、將銀洋衣飾飽刦後各盜攜贓而逸、事後檢查損失共計洋六百十六元之譜、

軋姘頭倒貼

本夫查悉怒火冲天　菜刀砍去深入臂部　兇手圖逃被捕

寓居臨青路一千另十一號之嘉定人陸來生、某妻岳氏、去秋與名陳桂卿者有染、暗渡陳倉、已非一次、氏不時將錢給陳揮霍、邇被陸查悉、共失去財物足有三百金之譜、前日下午五時許向氏盤詰、氏出言不遜、反加詬罵、陸怒火冲天、遂往廚房中取得菜刀一柄、向氏臂部猛砍一下、刀入肉頗深、立時倒地、流血如注、大呼救命、陸乘間正擬逃避、詎有楊樹浦捕房華探目顧同二千七百另四號華捕到來、將陸逮捕、一面將氏車送聖心醫院醫治、翌晨捕房將陸來生解送第一特區法院高一庭、而捕房律師張天蔭起稱、現被害人傷勢頗重、不能到案請爲延期、質之被告、供述前情、直認將氏用刀砍傷不諱、求鑒、經沈炳榮推事諭仍還押、改期訊理、

取締育蠶劣種

兩機關佈告

上海縣政府暨江蘇省蠶業取締所昨頒會銜布告云、案查實業部頒定蠶種製造取締規則、凡未經檢查合格之蠶種、不准出售、或讓與本省、並於蠶種販登記辦法內規定、凡種販售賣無合格證之蠶種者、處以與種價相當之罰金、並沒收其蠶種各等語、歷經通飭辦理在案、茲查各縣仍有土種銷行內地情事、顯係不法之徒、害人利己、實足爲蠶業前途之阻碍、現值蠶期、迭奉實業廳令飭嚴密取締等因、除遵辦外、合亟布告各蠶戶人等一體知悉、購種育蠶、愼勿希圖便宜購育劣製土種、以致消耗工本、虧損收益、如遇有將劣製土種私行售賣者、准即指實姓名住址、檢同證據、呈送前來、定即照章罰辦、並予罰金內提成充賞、[illegible]

阮聖庭君公子玉照

今日切勿使夏令疾病剝奪孩子之健康

夏將臨矣請注意保障小兒免患夏令疾病如泄瀉嘔吐肚疼胃呆肌瘦等症嬰孩自己藥片對於此類疾病以及其他小兒腸胃毛病已於萬家[illegible]證明其確能防衛確能治療也　且看浙江紹興後街奇方齋鐘表公司經理阮聖庭君之經驗爲如何也阮君書云「小兒季良年三歲常患肚疼腹瀉食慾無存肌瘦面黃予投以嬰孩自己藥片各症卽瘥健康速復現在精神飽滿日覺壯强足見此藥片功効偉大因書此以謝之」嬰孩自己藥片各藥房均有出售或直向上海江西路四五一號韋廉士醫生藥局函購每瓶七角

嬰孩自己藥片

標金市變幻劇烈

上週間　動輒有十餘兩起仆　結果比上週漲七兩　連漲八週達八十三兩餘

上週標金市場、查有劇烈之變幻、波濤洶湧、不可遏止、動輒十餘兩起仆、上落旣鉅、人心驚恐、察其起因、實受海外銀市異趨（英滙美平）之影響、按週初始漲繼跌、旋後波瀾突起、週三之最、會漲至七百念五兩八錢、然頃刻跌風陡起、因美國有將提高滙兌、恢復一九二六年之原狀、又有取消金本位等消息傳來、竟敲破七百兩大關、而開六百九十九兩之低價、更以國際間消息之複雜、滬市匯票之英鬆美緊、匯兌初跌而後升復見報小、於是金價形成盤旋之局、投機家及各大戶買賣異趨、多空方互相控制、一週末開價、尙屬俏利、計爲七百十四兩二錢、查一週中共有廿六兩八錢週顚、統核比上週收價、計漲六兩九錢、竟已連漲八週、總計溢數已達八十三兩四錢矣、至於現貨標金、仍有中央銀行吸收、其價較六月期貨爲賤、結價初撳六十兩許、繼達八十兩外、結果爲七十兩光景、匯票套頭、約撳開四十兩內外云、茲將海外銀市及匯票標金、於一週間之高低價格、及與上週六之比較、列表如左、

種類	最高	最低	比上週六
大條近期	十七辨士	十六辨士[illegible]二五	長三一二五
大條遠期	十七辨士〇六二五	十六辨士六二五	長三一二五
美銀價	二角八分五	二角八分一二五	長一二五
孟買市	五四羅比一三	五三羅比〇八	長一羅比〇三
英匯掛牌	一先令八辨士	一先令七辨士六二五	長二五
美匯掛牌	三十一元二五	三十元七五	長一二五
標金	七百念五兩八錢	六百九十九兩	漲六兩九錢

中國農工銀行 昨開股東會

中國農工銀行、昨日下午二時、在河南路該行開第五屆股東常會、到會股東、共計二萬五千七百八十三股、當由該行董事長李煜瀛主席、致開會辭、報告二十年份營業帳略、并由常駐監察人王君宜報告審查帳略相符、嗣卽分別提議、㊀追認二十年份盈餘分配案、㊁本行董事任期屆滿改選案、㊂改選監察人案、均經通過、旋卽投票選舉、結果李煜瀛王幹丞馮幼偉方耀庭周作民錢永銘齊雲青談荔孫[illegible]朗齋張公權呂漢雲宋子良胡若愚周韜甫魏道明等十五人當選爲董事、何南圻王紹賢段宗林李曉東楊夢遊五人當選爲候補董事、王君宜張人傑吳震修夏鼎如聶國樑等五人當選爲監察人、卓君庸蔡元塾彭濟羣三人當選爲候補監察人、六時散會、

華商電氣公司 昨開股東大會

上海華商電氣公司、昨日下午一時許特開第十四屆股東大會、到者股東共計二十二萬五千八百七十七權、開會後行禮如儀、首由臨時主席陸伯鴻報告二十年度營業狀況、監察人張文彬報告二十年度賬略畢、卽投票選舉董事及監察人、當均開票結果、王一亭杜月笙顧馨一[illegible]十七人當選爲董事、張文彬等五人當選爲監察人、議畢散會、

吸紅丸 廿一人被捕

北江西路破獲

華督察長姚家琳偵悉北江西路一千二百三十一號門牌屋內、有人設立吃食紅丸機關漁利、遂於昨午協同中西捕密往拘捕、見有大宗吃客范吾明陳春根顧阿海等二十人、及主犯本地人蘇和淸共二十一人、連同烟槍八支、烟燈九個、及大宗紅丸、一併帶入虹口捕房押候解送第一特院訊究、

學校消息

▲滬江大學　本市圓明園路滬江大學商學院、開辦以來、成績卓著、爲集思致益、聯絡情感起見、於昨晚（二十三日）六時半、借座香港路銀行俱樂部、宴請該院顧問及全體教職員、共到四十餘人、席間由劉校長湛恩報告宗旨、朱院長博泉致詞、幷主任徵之報告院務、徐寄廎王志莘李權時等演說、並攝影紀念云、

▲商船學校　交通部吳淞商船學校、自滬戰發生以來、卽告停頓、交部前以該校損失甚大、曾令其暫時結束、一俟籌得大宗經費、再行開辦、嗣該校當局及全體學生以上海各大學、均已在滬賃屋開課、且該校性質重要、長此停頓、勢必影響航界、以及學生之學業、故據理力爭、電請交部迅卽設法恢復、茲悉交部已令該校校長核議開學辦法、具覆候奪、現聞該校當局對開學各事、均已籌備就緒、呈復交部請示、一俟部令到時、卽行通告開學云、

▲北區小學　本年一二八事變、租界教育大受影響、滬北近界路工部局北區小學、因校舍逼近界路、由外兵駐守、不得已假用西區小學校舍、於上月開學、每日上課只上半天、近聞愛而近路口駐兵已大減、該小學已定於廿五日搬回愛而近路原校舍上課、各校學生亦陸續到齊、一切漸復舊觀云、

上週絲市 毫無生氣

絲價一致慘落　絲業已陷絕境

上週中本埠洋莊絲市、毫無生氣、查世界各國經濟、均呈衰落、絲織品春銷異常呆滯、絲綢存底激增、夏季定貨、亦無起色、綢商幾難維持、人造絲侵銷、生絲銷費銳減、美法英銷路一落千丈、絲價一致慘落、滬埠華絲商、以海外開價益小、虧本太巨、無法拋售、而江浙各屬、春蠶已屆發動、滬棧存絲尙厚、絲業已陷絕境矣、各歐莊鑒於歐美絲市、現狀如此、均不敢冒險拋購、絲市前途、益形暗淡、上週中共祇法印等莊、補元黃絲經現貨百餘包、出口祇三百餘包、茲將上週末歐美每磅價單位金元、里昂每基羅價單位法郎、

絲別	紐約	里昂
上等川經	一、四八	一一九
上等灰經	〇、六〇	〇四八
上等乾經	一、五〇	一一二
中等乾經	一、三一	一〇〇
下等乾經	一、〇六	〇八二
上等大經	一、四〇	一〇七
下等大經	一、〇〇	〇七八
上等白絲	〇、八八	〇六〇

星期厘拆穩定

輔幣漲跌

昨星期日、金融市消息寥落、厘價亦無升降、早午市同爲七錢〇二厘八毫七忽半、銀拆仍爲一錢、做出洋匯頭欵二十二萬、拆票交易一百三十餘萬、銀行例假無交易、錢莊洋公單收解二百三十餘萬、銀公單收解二千四百餘萬、小錢莊交易三十餘萬、輔幣八開小洋、兩市同爲六錢〇三厘〇四厘二毫半、較前日早市漲二厘有奇、交易十萬角、拆兌價早市六錢〇三厘半、午市六錢〇二厘半、交易祇早市一千五百角、四開小洋早市一千一百六十四角七分、午市一千一百六十三角一分、銅元改短一千五百文、爲四百十六千文、衣牌價二千九百二十四文、角坯一百五十一文、貼水四十一文、早午一例云、

爵祿新劇場

西藏路爵祿飯店南　電話九〇〇七〇

今天日戲　李三娘　磨房產子

今夜准演　杭州實事妒情慘殺大血案　陶思瑾與劉夢瑩

本劇此次排演陶劉一劇[illegible]

價目　五角　三角　二角　時間（日）二點（夜）八點

啓事

啓者洪君勉君爲本報新進職員因事前未經週洽致有誤會以後洪君來函仍盼照寄時事新報轉交可也　時事新報館謹啓

時事新報言論版

社評

讀交通銀行二十年度營業報告

我國銀行向採分散之制、故自前清光緒年間發軔以來、銀行一業、恆能爲各個的發展、以臻今日之盛況、其間消長、要在自由競爭、以圖生存、蓋國家無法度爲之準繩、社會無是非爲之抉擇、於是凡百事業、莫不各自爲謀、銀行業之隆替、亦何獨不然、故其發榮滋長、於百業之中、最露頭角、人才薈萃、事業飈舉、僅就近年銀行之營業報告而言、足以覘其進展之跡象、此不僅表面文章、足以煊耀於一時、察其內容、固亦能表現其特質、茲讀交通銀行二十年度營業報告、以與其三數年前所刊布者、較其形質、固能察知其進步之速、此無他、近年銀行業不僅於營業上爲劇烈之競爭、其於組織上亦嘗爲積極的較量、於其刊布之營業報告書中、可得其梗概也、

交通銀行初創之時、固有特殊銀行性質、嗣後中交並稱、視爲國家銀行之一、於是在制度上陷於畸形、即該行營業方針、亦致無所適從、民國十七年中央銀行成立、以中國銀行爲國際滙兌銀行、而以交通銀行爲發展實業銀行、制度確立、方針斯定、我國從來未有銀行制度、至是而規模初具、各銀行之能依此軌轍、循序進展、不僅銀行之榮枯繫之、即社會金融之調劑、產業之振興、亦無不有賴於此、以成史新轉換之機運、交通銀行營業報告書中、首述內國金融與實業一項、可以窺知去年一年中我國實業之衰落、其原因之重大者、腹地水災、邊省外侮、自不待言、而兵匪遍地、民生凋敝、尤爲致病之源、於是實業之中、如絲也、茶也、棉也、棉紗也、麵粉也、無不因之而一落千丈、況更如該報告書所陳世界經濟之趨勢、痛論銀價低落影響國際貿易、現金偏在、激起世界恐慌、我國經濟、益增危殆、蓋我國用銀爲幣、竟成步步荊棘、在茲內外夾攻之形勢下、我國實業前途、非謀根本救濟不可、交通銀行負有發展實業之使命、其責任之重大可知、史讀其第三項所述、該行一年來業務之經過、從可察知該行一年來之努力奮鬬、已不免力竭聲嘶之苦矣、

就該行存款放款匯兌票據之四種業務而觀、存款一項、定存較上年增加八百餘萬、而活存祇增約四百萬元、僅及定存之半、從可知社會資金之固定、實由於擁有資金者、一時無相當投資用途、積聚於銀行、工商實業之受時局影響、彰彰明矣、該行放款、定期者爲四千九百餘萬、不過其八千六百餘萬之半、又可知實業所需者不及商業之繁、而該行之運用定放、爲助於實業者、已非淺尠矣、至於匯兌一項、該行所報告者、去年進步奇速、匯款達三萬二千餘萬元、比較上年增加一半、此所以便利工商業款項之調撥者也、其票據一項、亦爲該行近年所致力、因促進生產、曾提倡承兌票據、於貼現押匯兩項業務之發展、自在意中、總額累計達一萬八千餘萬、此於工商實業之調撥款項、關係最切、該行使命所繫、抑亦責無旁貸者歟、

雖然、讀該行報告書所述、其致力於社會之工商業者、縱尚未能完成其發展實業之使命、而其苦心孤指、灼然可見也、其於實業繁盛之區、設置分行辦事處、以謀內地貨運之通暢、更於通商大埠、增設貨棧、尤有裨於押滙等業務、所不幸者、計畫尚未完全實現、而東北分行辦事處、卒以事變而停業、事與願違、不獨爲該行惜、且認爲社會工商實業之不幸、發揚蹈厲、期之來茲、交行其勉旃、

時論

郵費加價之不可解　（韓茂如）

此次交通部突然發表郵費加價、將關係全體民衆福利之信函及關係全國文化消長之書籍等郵費一律加重、同時並將甘肅陝西四川雲南貴州等五省提作例外、特別加重、以爲民謀利、促進文化、統一全國爲口號之國民政府、竟有此種倒行逆施之舉動、在近年黨治之下、此本極可解、茲姑意存忠厚、仍認爲不可解、

㈠從前郵政管理權尚在外人手中時、郵務日有進步、何以近年收回郵政管理權後、就大闊虧空、殊不可解、

㈡據當局所舉加價理由爲天災人禍影響郵收、豈當局意料中、吾國此後必年年有災、時時有禍、故非永久加價不可乎、殊不可解、

㈢據郵務工會所舉加價內幕理由爲發展航空郵遞與儲金匯業、夫航空郵政雖同屬交通、然航空郵政應分頭發展、此與鐵路航業與郵政之關係完全相同、吾人既知不應犧牲郵政以發展鐵路與航業、又何以必要犧牲郵政以發展航空、殊不可解、

㈣郵政與銀行事業本更無干、文明各國爲提倡儲蓄便利人民匯欵起見、故由郵局兼辦、根本上不應有謀利之意、今我國竟將郵政上之儲滙事業視爲與郵政本身同等重要、成喧賓奪主之勢、本末倒置、豈眞別有用心、殊不可解、

㈤郵政所以利民而非所以害民、以吾國文化之低落、生計之艱難、而普通信函竟由四分加至六分、書籍郵費竟較前加至二倍或三倍、以三民主義爲口號之政府而有此種舉措、殊不可解、

㈥猶憶當民國十四年北京政府增加郵費時、全國反對最力者爲浙江之盧永祥與廣東之國民政府、認爲苛政、迄不遵行、盧氏軍閥、早被打倒、可無論矣、南京之國民政府固猶是國民黨之正統政府也、從前國民黨對於北京政府將信函郵費由三分加至四分時、則誓死反對、爲民先驅、現在之國民政府竟又毅然決然自動將函件郵費由四分加至六分、並聲明不因民衆反對而中止、縱云今日之事我爲政、其如黨國大信何、殊不可解、

㈦從前郵費較重之地祇有蒙古西藏兩處、雖云交通未便、已覺與五族共和全國統一之旨未符、此次加價竟公然將甘陝川雲貴等內地五行省、視同從前之蒙藏、置諸化外、此不特該五省人民所不願聞、實亦力圖統一中國者所不宜取之手段、以革命流血手段力謀全國之統一、復以郵費加價手段力謀全國之分化、殊不可解、

著者既意存忠厚、故仍望交通當局毋忘三民主義之遺教、毅然將此次郵費加價辦法宣布取銷、否則亦須將上述種種不可解之處詳細答覆、以消除全國民衆之懷疑、而保全黨國政府之大信、

二十一年四月廿三日

日本對華貿易所受的影響（續）
從九一八到一二八　　碧荊洲

日欲對華輸出的貨物、多爲工藝製品、茲更就商品的類別、以分析日本對華貿易之內容、此項品別的統計、去年十二月以後的數字、尙未發表、茲將去年九、十、十一、三個月的輸出額、比較其結果如次、

㈠減退了百分之九十以上的商品、有次列二種、1化粧用品、2藥品、

㈡減退了百分之八十的有十三種、1油製臘製、2植物及動物、2水產物、3洋粉(石花菜)、4糖、5肥皂、6火柴、7絲總、8綿汗衣、9帽子、10鈕、11玻璃、12錫箔、13鐘表

㈢減退了百分之七十的有七種、1小麥、2爆發藥、3人造絲、4衣類、5磁器、6電線、7金製品

㈣減退了百分之六十的有左列九種、1人參、2電水、3綿織物、4鐵、5鋼、6鐵製品、7洋傘、8洋燈、9玩具

㈤減退了百分之五十的有十種、1菜蔬及果實、2罐頭食品、3膠、4綿紗、5絹織物、6布帛製品、7紙、8礦金屬、9車輛船舶、10雜貨

㈥減退了百分之四十的有六種、1晒粉、2顏料及漆料、3綿線、4紙製品、5眞鍮、6學術品

㈦減退了百分之三十的有左列八種、1穀物及種子、2清酒、3油脂、4硫酸曹達、5印刷用品、6橡皮胎、7木材、8木製品

㈧減退了百分之二十的有五種、1麥酒、2烟草、3硫酸、4染料、5鐵物及製品

㈨減退了百分之十的只有土敏土一種、以上是日本對華貿易商品減退的部分、在此期間內、亦有數項貨品、較前增加者、其中革增加了一倍、煤炭增加了百分之九十、機器用的皮帶增加了百分之二十五、書籍雜誌增加了百分之十二、機器及其零件增加了百分之十、機器及皮帶之增加、係中國工業勃興的表示、書籍雜誌之增加、由於國人注意日本事情、惟煤炭之增加、則是一種預期輸出、商人預料抵貨風潮平息之後、可獲鉅利、到了十月、見來勢不佳、遂行減退、十一月且減至百分之五十以下、

三、輸入（由中國輸往日本）

由中國輸入日本的貨物、大都係原料品、爲額較小、所受的影響亦甚輕微、自去年九月至本年二月、輸入總額爲四千一百萬圓、與前同期之五千四百萬圓相比、減退了百分之二十三、按月別計算、與時勢之變化、亦成正比、去年九月之增退率爲百分之十、十月爲百分之十五、十一月爲百分之二十一、十二月爲百分之二十八、至本年一月、漸有恢復之徵候、至二月、因滬變發生、突然惡化、竟減退了百分之四十二、（參看第三表）

第三表　日本對華貿易月別輸入表

	一九三一年	一九三〇年	減少額	減少百分率
一月至八月	七三五九〇	八一五三四	五九四四	七、三
九月	六六六三	七一九二	七二九	九、九
十月	七四九七	八八一八	一三二一	一五、〇
十一月	六七〇一	八五三三	一八三二	二一、四
十二月	七二九八	一〇三〇四	二九二六	二八、四
本年一月	七六六六	九四七〇	一八〇四	一九、〇
二月	五三八五	九二三七	三八四二	四一、六

茲更按照華南華中華北三個區域、分別檢討日本對華貿易之輸入狀況、自去年九月至本年二月、由中國南部輸入日本之總額、爲二百七十九萬圓、與前年同期之四百八十萬圓相比、減退了百分之四十二、原來此區域之輸入貿易、本期可有起色、去年九月、較前年同月增加了百分之十五、從十月起、始行減退、本年一月之減退率、爲百分之三十七、二月略呈回復之象、二月受上海事件的影響、復減退百分之四十四、

本期華中輸往日本之額、爲一千五百三十四萬元、比之前年同期之二千三百一十三萬元、減退了百分之三十四、本年一月、亦有回復之趨勢、因滬變發生、二月份竟減退了百分之六十八、

漢口抗日救國會定有土貨對日輸出暫行辦法、十二月六日、通告武漢商會、凡豆類、豆粕、芝麻、蠶豆、雜糧、牛皮、羊皮、桐油、棉花、麻、水銀、鋅、硝鏃、麻袋、等之輸出、概行禁止、惟牛骨、黃蠟、猪鬃、麥麩、棉實、生漆等、須繳納從價百分之五的救國捐、經救國會之許可、始准輸出、結果牛骨較前略增、生漆、種粕等、進退不定、自去年十一月二十四日、至十二月二十一日、大冶輸往日本之鐵礦、完全停止、當業公司、難以維持、與救國會幾度磋商、決定十二月底、繼行輸送、辛因上海事件而絕望、

日本對華北之貿易所受的打擊甚輕、此期間由華北輸往日本之總額、爲二千三百七十萬圓、與前年同期相比、僅減少了百分之十、十月及十一月、且有增加之記錄、其後天津於第一次事變後、對日本之輸出幾完全斷絕、迨第二次事變起、外國租界內倉庫之存貨、漸次運出、交易減半、未幾仍歸於平靜、至人心鎮靜、戒嚴令實施、棉花棉實等之輸往日本者每船以千噸計、十二月、青島於東北變後、集散內地之物產、無有異狀、在天津事變之後、對日貿易、較平時尤爲活潑、自去年九月下旬、至十二月、三社定期船之裝載、達三萬二千二百噸、與前年同期相比、增加了百分之二十七、本年一月、有一千四百噸之增加、自去年十二月以降、棉實及麥麩等、尤有大量之輸出、（參看第四表）

第四表　日本對華貿易地方別輸入表（單位千圓）

		一至八月	九月	十月	十一月	十二月	一九三二年一月	二月
華南	一九三一年	六〇七七	六八三	四五七	三五三	三三五	五三三	四三五
	前年	七九〇三	五九七	八三二	八二一	九三二	八四六	七七一
	增減百分率	㊀二三	㊉一五	㊀四五	㊀五七	㊀六四	㊀三七	㊀四四
華中	一九三一年	二六七九一	二九一五	二九一一	二三八九	三一九七	二六三六	一三〇〇
	前年	三七八四七	三四五一	三九四六	三七八九	四一九六	三七二七	四〇三四
	減退百分率	二九	一五	二六	三六	二一	二九	六八
華北	一九三一年	三一七二三	三〇六四	四一二九	三九六〇	三七六六	四五〇二	三六三〇
	前年	二五七七九	三三四九	四〇三九	三九一二	五〇七六	四八九七	四四三二
	增減百分率	㊀八	㊀八	㊉二	㊉一	㊀二五	㊀八	㊀一八

缺少冒險精神
中國民族性的劣點之九
—馮大學生社會調查團報告—

中國人莫有冒險精神、也和缺少進取精神一樣、同受「不爲已甚」「不走極端」這句話的影響、但是莫有冒險精神的民族、在萬物競天擇優勝劣敗的時代、是不免生存落後、而受天然陶汰的、元朝的人、因爲有冒險精神、所以能跨有歐亞兩洲的領土、自十一世紀歐洲文藝復興以後、歐人的思想解放、其好奇心與冒險性油然而生、威尼斯(Venico)商人、馬哥孛羅(Marco Bolo)經小亞細亞、中央亞細亞各地來中國、至十三世紀中國的指南車輸入歐洲後、又給與歐人冒險性的一箇援助、在十世紀葡萄牙人先後發見大西洋中的加那利諸島(Canari)及非洲西岸、至十五世紀更達好望角(Cape Of Good Hope)而到印度、由此葡萄牙人始能壟斷東洋貿易、一躍而爲海上强國、至於葡萄牙人、爲何今日國勢衰退了呢、有人說、葡萄牙人曾與劣等民族的黑種人混血了、歐洲中古之世、地圓說盛倡、哥倫布(Columbus)信歐洲之西、隔大西洋即爲亞洲、不懼艱苦、冒險西航、結果得以發現美洲新大陸、所以能冒險的民族、是能進取的、創造的、

法壇

第十九期

討論
守法與知法　（顧耆生）

自從國民政府立法院成立以來、已頒布的法律、頗爲可觀、這是我們極表滿意的一種好現象、法律果然比從前完美了、但是回顧司法界的現狀、仍是不能使人覺得有絲毫的進步、所以反而感着沒有法律果然如此、有了法律也不過如此、因此法律的效能可說是完全失掉、法律便不足重視、這究竟是否有了法律的罪過嗎、推其原因、實以有了法律不能守法的緣故、我們從歷史上看來、『蕭何造律而有文景之刑措、武德修律而有貞觀之治』未始非法律的效能所發揮、而能够守法才有良好的結果、但是試觀不能守法「又怎樣呢」『馬鄭之學盛於下、而黨錮之禍作于上、秦始之制頒於上、而八王之難作于下』可知有法而不守、法律直等虛器而已、有法不能守、這到底又是什麼原因呢、爲了都沒有知法爲何事耳、因爲沒有知法、就不能守法、這樣說來、知法的人、都能守法的了、何以現在知法的、其犯法反較不知法的更多呢、設細考其源、仍以法律智識的不能普及、而大多數民衆的不知法所促成的、例如某要人身居顯職、專事舞弊、積資鉅萬、這就是知法犯法了、但結果他能够逍遙法外、做其面團團的富翁、其膽大妄爲、一至於斯、因爲他知大多民衆皆未知什麼是法、淡然置若罔聞、即使略知法律的人、也是敢怒而不敢言罷了、但是如果國人人人都知法律、人人能够拿合法的手續來對抗此種國家人民的害蟲、他怎樣搜括民財、他已搜括了怎樣能逃法網、這樣以一儆百、後來者都不敢幹了、假使知法的人能够奉公守法、那末上行下效也能促進人民守法的美德、所以愚見所及、要使知法的人守法、務須人人都能知法、然則怎樣使人人知法、一方面當然在培養法律教育上努力、而另一方面在竭力普及法律知識、時事新報有法壇的編刊、使人人有了解法律的機會、即是普及法律知識的良法之一種、尙望其他各報也能競相採倣、則人人皆能知法、能知法然後能守法、而又可使知法者亦能守法能守律、法法、則纔不爲虛設、

顧耆生律師

問答

▲胡靜波君問　甲方由跑街向乙方抖售貨物、其貨物送去、當由乙方在甲方回單簿上蓋印、以示收到貨物之證、至月底甲方據收條向乙方去收貨款、詎乙方竟謂貨款已交跑街收去、如欲收款、非挾跑街同來不可、然該跑街早已斷歉潛避、甲方即責問乙方、尊處既於收到貨物時、蓋有回單爲證、付款時須憑收條、況發票上亦有註明、今若私相授受、決難承認云云、奈乙方竟置之不理、今甲方對於乙方貨款、無有收條、遽交跑街私相授受、甲方是否可予不承認、而甲方對於乙方拒而不付、將以何種手段對付、

▲朱扶九律師答　甲方既在發票上載明須憑「收據」付欵、是收據爲欵之重要「證書」、質言之、無收據不特不能對抗甲方、抑亦無從證明已被所稱跑街收去、至於「以何種手段對付」、可先由「情」的方面着手、次由「法」的方面解決、

公佈欄

▲江蘇上海第一特區地方法院

四月二十二日公佈

▲刑事第一審判決　▲工部局訴周世英妨害公務案（主文）周世英於公務員執行職務時施强暴處徒刑二月緩刑二年　▲匯山捕房訴陳德林等妨害公務案（主文）陳德林王昆得張阿福於公務員執行職務時共同施强暴各處徒刑二月緩刑二年　▲老閘捕房訴陳文耀鴉片案（主文）陳文耀持有鴉片處罰金一百元罰金如未完納以三元折易監禁一日鴉片八兩半沒收　▲老閘捕房訴魏施氏等和姦案（主文）被告魏施氏等無罪　▲普陀捕房訴金觀堂等賭博案（主文）金觀堂陳[illegible]王士達[illegible]各處罰金十元如未完納以一元折易監禁一日賭具及賭資均沒收　▲總巡捕房訴李阿三等賭博案（主文）李阿三意圖營利供給賭博場所處徒刑一月[illegible]

[illegible]（主文）吳德勝吳沈氏共同吸食鴉片各處徒刑二月紅丸及半烟灰二磅半空烟瓶兩只烟槍烟具沒收　▲新閘捕房訴鄭貴寶誣告案（主文）鄭貴寶未指定犯人誣告罪處徒刑二月　▲總巡捕房訴王正亭竊盜案（主文）王正亭竊盜處拘役二十日　▲老閘捕房訴啞子竊盜案（主文）啞子竊盜處徒刑四月　▲老閘捕房訴朱阿二竊盜案（主文）朱阿二竊盜處徒刑六月　▲老閘捕房訴沈阿四竊盜案（主文）沈阿四竊盜處徒刑四月　▲老閘捕房訴王立本侵占案（主文）王立本侵占處拘役一月　▲老閘捕房訴夏仲華鴉片案（主文）夏仲華持有鴉片處罰金[illegible]元罰金如未完納以三元折易監禁一日鴉片一兩半沒收　▲老閘捕房訴錢和尙搶奪案（主文）錢和尙[illegible]　▲老閘捕房訴王徐氏鴉片案（主文）王徐氏持有鴉片處罰金[illegible]元罰金如未完納以三元折易監禁一日鴉片四兩沒收　▲匯司捕房訴周寶山等鴉片案（主文）周寶山[illegible]　▲虹口捕房訴江雙吉等竊盜案（主文）江雙吉結夥竊盜處有期徒刑二年　▲虹口捕房訴陳美紅竊盜案（主文）[illegible]　▲老閘捕房訴吳章棋竊盜案（主文）吳章棋累犯竊盜一罪處有期徒刑八個月裁判確定前羈押日數以二日抵徒刑一日　▲老閘捕房訴張阿福累犯竊盜案（主文）[illegible]一罪處有期徒刑一年二個月裁判確定前羈押日數以一日抵徒刑一日　▲總巡捕房訴王小龍搶奪案（主文）王小龍搶奪一罪處有期徒刑[illegible]裁判確定前羈押日數以二日抵徒刑一日[illegible]

▲民事第二審判決　▲周文記與李廷記等欠欵案（主文）被告等應連帶償還原告銀二百兩並自民國二十年十二月五日起至執行終了之日止週年六厘之利息訴訟費用由被告等連帶負擔　▲永元公司與鄭廷華與鄭錦章欠租案（主文）被告應償還原告房租洋一百八十元訴訟費用由被告負擔　▲陳文藻與沈銀林欠欵案（主文）原告之訴駁斥訟費由原告負擔　▲上訴人石文芳與張茂齋求償借欵不服上訴案（主文）上訴駁斥第二審訴訟費用由上訴人石文芳負擔

▲民事批示　▲永康公司爲郭振德欠租案請領查封費由狀悉准予存候給領此批　▲張森記爲與東生記欠欵案呈交案欵洋六十元請展限由狀悉據交案欵洋六十元仰於五日內交院毋逾此批　▲吳純伯爲戎國成欠欵案請領欵由狀悉仰於本月二十八日上午九時半來院候訊此批　▲永康公司爲楊翰欠租案請領查封費由狀悉仰於本月二十八日上午九時半來院報到具領此批　▲工部局爲納稅金捐欵案請執行由狀悉案未確定所請暫從緩議此批　▲工部局爲劉朗蘆市政捐案請執行由狀悉案未確定所請暫從緩議此批　▲裕慶公司爲關社[illegible]

▲刑事第二審判決　▲吳徐氏因竊盜案不服上訴之（主文）原判決關於徐氏罪刑部分撤銷吳徐氏共同竊盜處有期徒刑六月裁判確定前羈押日數以二日抵有期徒刑一日　▲上海公共租界工部局與趙松泉因被告竊盜案不服而上訴（主文）上訴駁回　▲李鶴年與吳世英等誣告不服而上訴（主文）上訴駁斥　▲上訴人林風文等因侵占不服而上訴案（主文）上訴均駁回

▲刑事批示　▲劉海三請領保證金由狀悉仰於本月念五日投到當庭給領此批　▲黎玉堪狀領失物由狀悉所具怡興號保領派查無着仰於本月二十五日到庭候詢核奪此批

▲江蘇上海第二特區地方法院

四月二十二日

▲民事判決　▲孫仲沼與楊祖雍欠租案（主文）被告應償還原告房租洋一千二百零三元二角並應將所租房屋交還原告訟費由被告負擔本判決第一項准予宣示假執行　▲遠理與吳德昌欠租案（主文）被告應支付原告租洋六百四十四元訟費由被告負擔　▲朱華順與徐本良貨欵案（主文）被告應償還原告洋四十一元四角訟費由被告負擔本判決應予宣示假執行　▲周寶卿與陳金福貨欵案（主文）被告應償還原告洋一百元另五角三分及自起訴之日起至執行終結日止週年五厘之利息訟費由被告負擔　▲朱洪生與皮池許借欵案（主文）被告應償還原告洋七十元訟費由被告負擔　▲李純卿與周志孝欠租案（主文）被告應支付原告租洋四百二十一元五角訟費由被告負擔　▲敬業公司與巫氏欠租案（主文）被告應支付原告租銀二百八十兩訟費由被告負擔　▲秦利公司與匯興木器公司欠租案（主文）被告應支付原告租銀一百八十四元訟費由被告負擔　▲源泰鄒裕生等與逖百克欠租及遷讓上訴案（主文）上訴駁斥第二審訴訟費用由上訴人負擔　▲李諾槐與徐格林返還器具案（主文）被告應將存留原告器具八件如數返還如不能返還時應賠償原告洋五十元原告其餘之請求駁斥訴訟費用由被告負擔

▲刑事判決　▲警務處訴楊王家貞許仲華郭李氏均無罪[illegible]　▲警務處訴周阿坤等鴉片案（主文）周阿坤以館舍供人吸用鴉片處有期徒刑六月併科罰金四百元王金仁張錫榮朱順林吸食鴉片各處有期徒刑一月併各科罰金三百元罰金如無力完納各以三元折易監禁一日裁判確定前羈押日數均以二日抵徒刑一日烟槍等件照單沒收焚燬　▲警務處訴魏四寶等竊盜及贓物案（主文）魏四寶爲江趙龍實結夥三人以上夜間侵入竊盜各處有期徒刑六月張田坤收買贓物處有期徒刑六月裁判確定前羈押日數均以二日抵徒刑一日趙龍實累犯二年王田[illegible]無罪　▲警務處訴張王氏等鴉片案（主文）張王氏以館舍供人吸用鴉片處有期徒刑一年[illegible]二月裁判確定前羈押日數以二日抵徒刑一日烟槍具照單沒收

▲警務處訴田文明共同恐嚇案（主文）田文明共同恐嚇未遂一罪處有期徒刑三年裁判確定前羈押日數以二日抵徒刑一日恐嚇信封沒收　▲虹口捕房訴陸桂祥累犯竊盜案（主文）陸桂祥累犯竊盜處有期徒刑三月裁判確定前羈押日數以二日抵徒刑一日　▲麗山捕房訴陳阿寶累犯意圖營利以館舍供人吸食鴉片處有期徒刑一年[illegible]　▲麗山捕房訴張三累犯意圖營利以館舍供人吸食鴉片處有期徒刑一年[illegible]　▲老閘捕房訴臘建業恐嚇未遂一罪處罰金二十元如易監禁以二元折算一日[illegible]

[illegible]▲警務處訴施長發販賣鴉片代用品案（主文）施長發販賣鴉片代用品處有期徒刑一年併科罰金二百元如無力完納以二元折易監禁一日裁判確定前羈押日數以二日抵徒刑一日紅丸一兩及售賣紅丸之銀元均沒收　▲警務處訴陳阿根搶奪累犯案（主文）陳阿根搶奪累犯處有期徒刑六月裁判確定前羈押日數以二日抵徒刑一日　▲警務處訴王道生等鴉片案（主文）王道生以館舍供人吸用鴉片處有期徒刑六月併科罰金四百元余百李沐池帶吸食鴉片各處有期徒刑二月併各科罰金二百元[illegible]

[illegible]

FIXPERMIN

蔣紹宗醫師監製

保康遺精丸

主治夢遺滑精陽萎早泄及其他性神經衰弱合症，神效無比！

每瓶一元　函索即寄說明書

上海廣西路新光大戲院後面　保康藥社發行

九一四　慎防毒瘤

九一四內服新藥　每瓶一元五角
梅毒內蘊、或已暴發、服用此項藥水、立能化毒滅菌、永遠斷根、可免注射痛苦。

九一四外用藥膏　大盒價洋四角　小盒洋一角半
梅毒外延、轉成下疳橫痃惡瘡癰疽流注爛鼻等症、塗用此膏、限日全愈。

九一四白濁新藥　每瓶大洋一元
根據最新處方配合、功能消除淋濁、立止刺痛、連服包不再發、絕無害胃之弊

上海中法大藥房總發行
全國分行及各藥房均售

魚目混珠

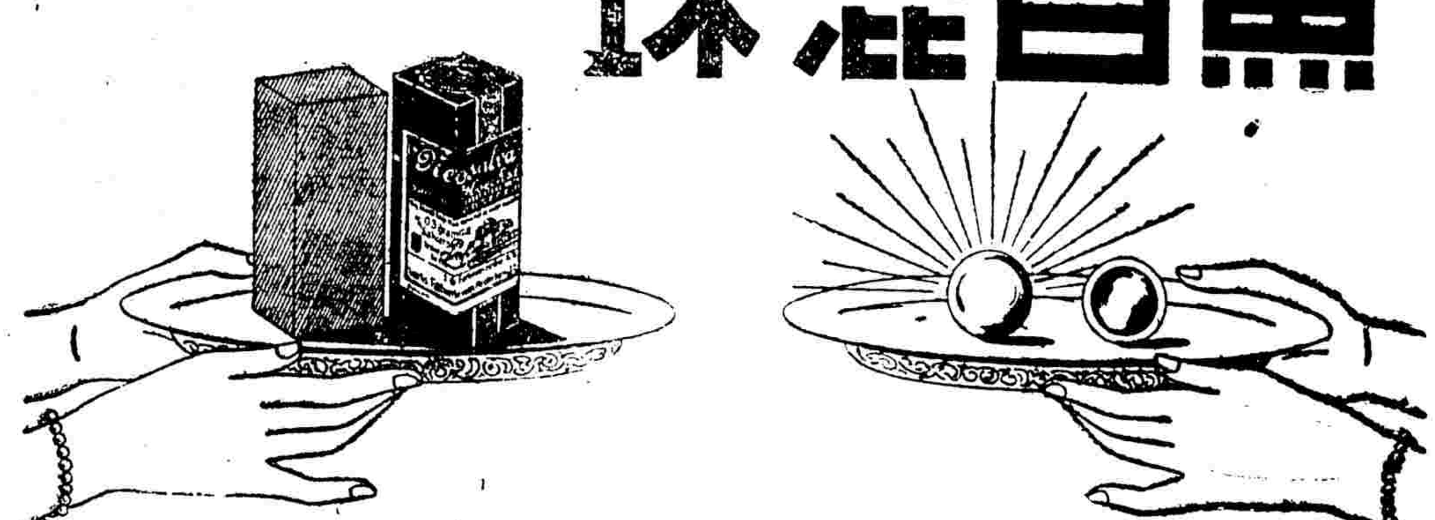

德國獅牌新六〇六爲名馳寰宇之真正惟一治療梅毒之聖劑　惟近來假冒層出以國產之品魚目混珠貽害匪淺故病家就醫打針時必須指明真正德製獅牌新六〇六庶不致誤

中國總經理謀信洋行

欲免危險　認明商標

上海市醫師公會編輯

新醫與社會

會所　愛文義路M一三〇號A　電話九〇二七四

刊期　每月五日十五日念五日出版

一九五期

NEW MEDICAL SCIENCE NO. 195

滬戰隨筆

龐京周

悲痛的滬戰，我親愛的同胞們、受着了、殘忍的轟炸，死亡遍地，火光滿天，即使幸而不死的，也弄得骨肉離散，家室蕩然，此後的生活，也不知怎樣過去呢。

我們醫界同人在戰期中，也不少慷慨激昂到前線去幹救護工作的，他們在炮火之下和衛國的健兒們一同度壕溝生活，一方面更犧牲自己的一切，去救可憐的受傷者，這種精神，誰也不能不十二分尊敬而值得崇拜的。

現在上海的一隅，雖好久不聽到猛烈的砲聲和飛機聲，同時租界的市場也於四月一日在忍痛飲泣之下勉強開市了，但同胞的死亡和掙扎，還繼續地在嘉定太倉等處，我們試問有沒有心可以逍遙忘懷嗎，

大兵之後，疫癘隨之，閘北在戰期中死屍山積，此後天氣漸熱，也許有幾處還存在未經掩埋的屍體、如果腐化起來，當然要妨礙上海全市居民的衛生，今夏的疫癘，是可以預先想到的，我們醫界同人，恐怕更有一番辛苦的工作吧。

但就我個人而論，因爲從前在戰區中居住，精神上和物質上，免不了受着相當的損失，又因爲我十年來從事著作的商務印書館被燬後，灰心已極，就決意攜兒女們回到我久別的故鄉，現在却因生計的牽掣，重來海上，暫棲天后宮對門的一屋，幹我懸壺的生涯，既不能爲國家盡一分力量，又不能爲健兒做救護工作，眞是慚愧。

本刊也因爲戰事而和讀者諸位久別了，這一次居然繼續出版，我們應當感謝時事新報主人的熱心，並且要欣佩他們諸位編輯先生的毅力，肯把寶貴的地位，供給我們按期發表，

末了，我還要向來函詢問醫藥問題的許多讀者，聲明凡本年三月份以前的信，我們都已收到了，可是因爲停刊的緣故，積壓太多，不能盡量發表，只能擇要披露，但以後的，總得設法答覆，至於來信却有幾點要求，㈠須寫眞實姓名和年齡性別，㈡須有確切的地址，㈢每函至多兩個問題，㈣每函字數不可超過一百字，㈤來函請一律寄醫師公會編輯部

關於醫療傷兵的談話

宋國賓

今天震旦醫學會同仁，和十八傷兵醫院同仁，合併聚餐、因爲震旦醫學會的同仁，多數是傷兵醫院的醫師，合併聚餐，是表示我們大家對於醫療傷兵都有同一的原則

此次十九路軍忠勇將士，捨身殺敵，爲國增光，一般民衆對於他們無不表示無限的敬意，熱烈的輸將，我們醫師更多直接救護的機會，但是我們所負的責任，同時也很重大，——此輩忠勇將士，效命疆場，是直接的抗敵救國者，我們治其傷害，使其全愈，俾將來繼續抗敵救國，我輩是間接的抗敵救國者，所以我輩手術間的工作，和他們疆場上的工作，同其重要，同其偉大，他們對於抗敵既稱忠勇，我們對於醫療亦當忠實，不獨全其生命，尤當全其肢體，他們在疆場上，既不肯妄發一子一彈，以作無謂之犧牲，我輩在手術房中，亦當保全其一手一足，不作無謂之截斷，

誠然，診治傷兵，在醫師方面可以增進不少練習手術的機會，可是我們創辦傷兵醫院的宗旨，是以抗敵救國爲前提，是以傷兵利害爲前提，對於自家練習手術一層，是放在後面的，所以我們敢說，我們從未將傷兵作試驗品，做過一次無謂的犧牲，這一點，是我們震旦同仁對於醫療傷兵共守的原則，

震旦同仁服務於傷兵醫院，不止一個，現在單就我們十八醫院來談談，十八醫院前後雖只診治過一百二十餘名，就中哆開骨折等重傷，也有六十餘例，兩月以來，治療結果，除一名傷民因無法施治不得不用截除手術外，其餘均藉別種手術保全，今皆痊愈，而死亡率亦可謂絕

淋病難以治癒的理由和斷根的方法

謝筠壽

淋病的難以治癒，爲醫界和病者共同呼喊的一句話，他難以治癒的理由，是很多很多，第一是因爲淋病的急性症候經過了，變成了慢性，慢性的時候，病人已沒有十分的痛苦，就不肯繼續醫治斷根，這就是病人沒有忍耐心的緣故，第二是因爲患者不懂得攝生的道理，如房事、飲酒、過勞等種種，都是使淋病延長治癒的時日，第三是經濟的問題，沒有錢去醫治，第四是職業的關係，不能夠到醫師這邊去醫治，但是在吾們醫學上的地位觀察起來，他難以治癒的理由，除了上面所講的原因以外，還有最重大的，就是因爲尿道解剖上的關係，尿道的經路上，有許多的粘液腺，譬如列氏腺，可氏腺，還有攝護腺，他們的開口部，都是在尿道上，尿道上的淋菌，醫師可以用殺菌的藥消滅他，但是潛伏到這樣管內的淋菌，實在難以消滅，所以表面似乎已經治癒的淋病，遇著了勞苦，房事，飲酒等種種的誘因，再發作起來、就是因爲潛伏在列氏腺可氏腺和攝護腺內等的淋菌再出來作祟的緣故，所以要淋病斷根，必須有經驗的醫師，用穩妥的手術，把這樣的淋菌巢窟醫治好了，方才可以斷根呢，

淋病上面已經講過，要把淋菌巢窟醫好，方才把淋病斷根，究竟淋病怎樣的可以算作斷根呢，也是醫師與病家兩方面所渴想的一件事，以醫學上的地位論起來，淋菌的消滅，就作爲淋病的治癒，但是僅僅檢尿的時候，沒有淋菌，還不能算數，因爲粘液腺管內的深部，還有淋菌潛伏著，遇著了機會，譬如交接飲酒，勞働等，仍然要發作的，必定要證明深部的淋菌，確實消滅了，方才可算達到目的，究竟用怎樣的方法，可以證明深部也沒有淋菌呢，醫師用一種的方法，就叫做刺戟法，把潛伏的淋菌與以刺戟，使他的症狀增惡，誘出淋菌，但是這樣的刺戟法，應當由醫師的指導，因爲倘有淋病合併症、還未全治的時候，行了刺戟法，是有危險的，行了刺戟法後，猶檢不出淋菌，並且沒有其他可疑的症候時，大約可作爲斷根，經過了三個月，半年一年之後，再行同樣的方法，沒有淋菌，而且經過良好的時候，就是淋病已經完全治癒了，

末了還有一句話，就是男人家規規矩矩的醫治，不去醫治他已經被傳染的妻子，這樣的醫治是沒有用的，

癆蟲

（續一九三期）

杜亞泉來稿

鄙人青年的時代，在家鄉中曾親見患肺病死的人，有許多飛蟲，從他的鼻孔裡出來，又曾見患肺癆病死的人，當屍體停在堂屋裡的時候，有許多同樣的飛蟲，在堂屋內飛翔，就是近處沒有屍體，也曾見有同樣的飛蟲，在室內飛翔，或集止，這蟲大家都認他爲癆蟲，那時鄙人對於自然界，還沒有普通的知識，對於這飛蟲的形態，沒有精細的觀察，就現在的記憶上武斷，大約是一種蠅類，體較家蠅狹細，全體黑色，胸部背面紅色，兩翅疊在背上，鄙人在這三四十年內住在上海都市地方，沒有和患癆病者的屍體接觸，這種飛蟲也沒有見過，但是從親戚朋友的傳述，知道他們對於這癆蟲，都有相同的經驗、而且他們的經驗，還比較的多些，有的曾見黃色的蛆、從屍體的口鼻出來，有的曾見患肺病而未死的人，在咯出的痰裡，有已死的癆蟲，這雖然不是鄙人所親見，但鄙人因爲見過能飛的癆蟲，所以很相信有蛆存在病人體內，會從屍體的口鼻中出來，而且相信在病人未死以前，這蛆也會變做成蟲的，

鄙人近來偶然檢閱寄生蟲學的書類，知道脊椎動物，因蠅類的幼蟲寄生於體內而起的蠅蛆病（Myiasis Oder），很多，這類蠅蛆病的蛆，有的寄生於胃腸，有的寄生於皮膚或肌肉內，有的寄生於耳，鼻，口腔，陰戶膣間或瘡傷的破口內，外國產大灰色蠅（Sarcophaga Carnaria）的一種，時時產蛆於人類的鼻腔內，惹起可恐的疾病，有因而致死的，像癆蟲這樣的寄生蠅，普通的寄生蟲學上，雖然沒有記載，但寄生蟲病都是地方性的，種類和寄生狀況，都隨地方不同，中國各地方的寄生蟲病很多，都沒有經過詳晰的調查和研究，在寄生蟲學中未經記載的，尚不知凡幾，癆蟲的蛆，是否寄生在肺內，或在喉頭氣管鼻腔，口腔等處，如何成染，我們都完全沒有知道，不過據鄙人的推想，大約患肺結核的人，在相當的程度內，其肺部已有破壞的創口，癆蟲的卵，即在此創口內發育而爲蛆，遂於肺結核的本症以外，併發蠅蛆病，以致於死，這種推想，未必盡合於事實，但鄙人很希望各地醫家各地方的肺病療養院，注意此事，如要搜集癆蟲的實物，據鄙人意見，決非難事，如果能把這種癆蟲的卵子，孵化培養，查明其生活史，或更於剖驗上查明其寄生的部位，及其對於肺結核的關係，恐於我國所謂肺癆病的治療上，不無相當的貢獻吧，

百之齋隨筆

（余雲岫）

余讀舊醫瘋痧之書，見有所謂瘋科活人全書者，爲謝玉瓊所著，又有所謂鄭氏痞略者，爲鄭卜年所著，披而讀之，二書完全相同，幾於一字不易，考謝書有乾隆十三年自序，是其書成是年也，至道光二十年，同邑劉齊㕥，從玉瓊之孫瑞元得此書，始刊行之，鄭書有道光庚寅程璋序，庚寅者，道光十年也，至光緒庚子，其孫行彰刊之，是謝書之成，至劉之刊，其間約距九十年，而鄭書之出，在謝書刊行之前十年也，謝自序謂得靜遠主人瘋痧辨證一帙，又得瘋科秘本二卷，更將聯杏心法，靜遠岳瘋論，經驗治法等書，移此所有，補彼所缺，以彼所詳益此所略，自初潮至已出已收收後，論證著明，治方全備云云，是謝氏旁搜遠紹，博採兼收，以成此書，爲力甚勤，劉氏之刊是書，謂鄉間得其書而鈔傳者甚衆，是此書未刻以前，固已流傳於世矣，而鄭行彰刊行鄭氏痞略之序，謂其祖父此書，得之於乞食異僧，則此書原非卜年所自著，乃受之於異僧者也，而所謂異僧者，則鈔傳謝氏未刊之書，而授之卜年耳，故痞略即瘋科活人全書，即是爲謝玉瓊所著，其文全同，鄭氏之書，不過易瘋字爲痞字耳，從方言故也，又行彰之序，自治痞之書，古不多見云云以下，至伯益而使治本也止，亦即謝氏自序之文，是知卜年原書，本有序文，不知署何人之名，而行彰削之，錄其中要語，以入自撰之序也，在卜年當時，謝書未刊，其不知異僧所授者，即爲謝書，固無足怪，至其孫行彰刊痞略，在光緒二十六年，此時謝書刊行已近七十年，乃亦茫然不知其祖書之源流，亦可怪矣，可知今世之所謂祖傳幾世專科者，祇墨守家傳，不審源流，不務博覽，皆如鄭氏者也，然猶可云，江西浙江，道路遼遠，書之流傳，不能相及也，乃謝利恒氏輯中醫辭典，兼收二書，而不涉一言以明其異同，何耶，

瘋科活人書中，諸賦，詞，詩，多仍羅田萬氏之舊而增訂之，嘗讀圖書集成痘疹之部，忽有所謂朱震亨幼科全書者，有賦，有詞，有詩，心竊怪之，攷丹溪著書，並無幼科全書之目，自來言痘疹者，絕無引及此書，審其語，乃萬氏之辭也，蓋萬氏書中屢引丹溪之言，而編圖書者，遂誤以爲丹溪所作矣，憶幼時在家鄉得一　不知何物，識者謂是鱟，思欲究其載籍，遍考諸書，如山海經註等，謂形如車文青黑色，謂似蟹，十二足，血碧，皆與實物相近，及觀圖書集成，見鱟魚之圖，作尋常之魚形，兩魚相重，不禁爲之啞然，蓋山海經郭註，有雌常負雄，漁者取之，必得其雙之言，遂妄圖兩魚形，使之相負，以爲即是鱟也，然郭注又謂似蟹，何乃視而不見耶，圖書集成之鄙陋疏謬，大抵如是，誤後學，眞可恨也，

錢仲陽小兒藥證眞訣，以周學海醫學叢書本爲最近是，聚珍本有閻氏小兒方論入，薛立齋校本，則任意凌亂，更不可爲據，圖籍集成痘疹門所收，乃據薛本，其所謂註，亦即薛氏之語，重複雜亂，語無倫次，眞不足觀也，

張石頑謂瘋疹無專書，今考瘋疹專門醫書之出，皆在光乾隆之間，前乎此者，無有也，然則舊醫瘋科之學，出自晚近，其幼稚可以知矣，既以爲胎毒，又以爲時行，是病原之疑未能信也，既以爲出於六腑，又以爲發於肺脾，又謂發於心脾，是臟腑之說矛盾也，或以爲屬陽，或以爲因氣，或尊主清涼，或則隨歲氣而溫涼隨用，或忌桂枝人參，或用桂枝人參，或主升麻葛根，或則反對之，論證論治，無一合乎病情，紛紜雜亂，莫知實的，誠可憫也，而淺俗之夫，方謂治瘋疹法，爲我國舊醫所獨有之學，是豈得謂知烏之雌雄哉，

中國肺病院

專收　咯血・痰紅・痰欬等肺癆病人

汪企張醫師主持親診　入院隨時

院址上海西愛咸斯路三七〇　電話七一四五一號

肺形草

肺癆病特效藥

上海石路新豐里　天濟醫藥發行

每盒二元　廿盒廿打元　假冒甚多　務請注意　函索即寄　說明奉送

國產鎮咳祛痰新藥　百咳定

百咳定係用國產藥材桔梗科植物及苣科植物之根部用特種化學方法提出其所含之有效成分皂素（Saponin）及其配糖體（Glucoside）之製劑，性質和平服量極少即能達鎮咳之目的專治各種咳嗽氣管枝炎肺病百日咳喘息等如神

有藥水藥粉藥片三種各大藥房均有出售

上海白克路四二八號　新亞製藥廠發行

本刊啓事

本期醫藥顧問欄及病家須知稿件擁擠，各暫停一期，下期續登，此啓

新醫與社會編輯部啓

新增二種補血強壯劑　立勒絡髓

係鐵與生質精等之有機結合物。功效偉速。無害胃腸。與普通補血之鐵劑、迥不相同。有極簡法可試。

利服爾、同服，尤佳。

福康西藥店

上海西藏路三馬路湖州會館彩鳳坊內桂林號均代售

德國三〇三白濁丸

⊙爲世界公認專治淋濁特效聖藥

白濁一症，患者頗廣，若醫治不得其法，往往貽誤終身，今市上所售淋濁丸雖多，然奏效者殊鮮，茲有德國著名醫學博士德氏發明一種三〇三白濁丸，配製新穎，奏效神速，雖屢經醫治無效之多年惡濁，一經服此丸後，即除根本，其殺菌之力，所以患斯疾者盍一試之，定獲滿意之結果

先施公司　永安公司　各大藥房　均有出售　有興號

上海總經理　元昌公司　福州路九號

醫師一覽

上海市醫師公會會員

程瀚章醫師　診所　天潼路北塊洪福里十五號　時間　門診下午一時至四時　出診四時至七時　科目　內科　兒科　電話　四〇二六〇號正大轉

宋國賓醫師　診所　法租界馬浪路新民邨四號　時間　上午十時至十二時　下午三時至五時　科目　內科　婦幼科　花柳科　電話　八五九八一號

朱仰高醫師　診所　靜安寺路卡爾登西首　時間　門診下午一時至二時　及四時至六時　科目　內科　電話　三三七六六號

謝筠壽醫師　診所　愛文義路派克路角平和里內十九號　時間　上午十時至十二時　下午三時至六時　出診下午一時至三時　科目　皮膚花柳科　內外科　電話　三五二四四號

陳　謨醫師　診所　霞飛路一三五號　療養院　甘世東路廿邨　科目　兒科　電話　診所八〇九四四　療養院七〇四二八八號

宋虞琪醫師　診所　上海霞飛路二一六號　時間　上午十時至下午三時　科目　內科小兒科皮膚花柳科　電話　八〇九九五號

余雲岫醫師　診所　北山西路海甯路口　時間　門診上午九時至十二時下午四時至六時　出診下午一時至四時　科目　內科　電話　四二八七〇號

夏愼初醫師　診所　上海霞飛路一〇四（恩派亞影戲院對過鴻興坊口）　時間　上午八時至十一時　下午三時至五時　科目　肺病・淋病・性神經衰弱

金變章醫師　大華醫院　四川路二二號　五樓

克倫醫院　專治男女花柳毒症

淋濁　張克倫　梅毒　下疳　橫痃

克倫醫師 揚生見道 方椒伯題　克倫先生 妙手回春 包天笑　克倫醫士 聞古柔克 余大雄　克倫先生 慈悲 余空我　克倫先生 神乎其技 吳微雨題　克倫醫師 術妙回春 周瘦鵑　克倫醫師惠存 滌除煩苦 林屋山人題　克倫院長惠存 醫國醫人 弟胡雄飛題　克倫先生雅鑒 仁心仁術 胡樸安敬題　克倫醫師 是濟世術 程霖生題

克倫醫師 濟世濟眾 黃金榮題　克倫院長 博施濟眾 褚民誼　克倫醫師 良醫萬變 褚輔成題　克倫醫師 神術濟世 聞蘭亭題　克倫醫師 學參和緩 虞洽卿題　張克倫醫師 是道仁術 榮宗敬題　克倫醫生惠存 仁心仁術 穆藕初題　克倫醫師 着手成春 應時題　克倫醫師惠存 一鍼見效 聽潮生題　克倫醫師 洞見一方 嚴獨鶴題

英租界西藏路遠東飯店對面

新製男女結婚禮服出租

亨利洋服公司　靜安寺路二七六號跑馬廳對面　電話三四一七七

▲徐夢兄鑒　汝於四月一日來舍……見字速來一信……北京路……號楊永泰板箱店內轉交　六白

醫學公報

每行二十字　每天大洋四角　四行起碼

光陸大戲院　二白渡橋南

今日最後一天　開映(日)三時　五時一刻　七時一刻　(夜)九時一刻

露絲蔡德頓主演　不可言傳哀艷並臻非常鉅片

想思何時了

一度春風一銷魂　萬種相思欲斷魂

明天開映　艷如花　嬌如玉　**人無完德**　暴露人間錯綜的七情六慾！

明天開映　卡珞朗百大傑作　寫盡男女無厭的貪嗔痴淫！

浙江大戲院　四馬路浙江路南首　電話九三八七九

時間　三時　五時一刻　七時一刻　九時一刻　價目　二角　四角　六角

今天日夜開映　紫羅蘭金焰合演

銀漢雙星

聯華公司新片

百老滙大戲院　提籃橋　電話三二九五五

今天日夜四場　天一公司第一部維通片上發音有聲鉅片

最後之愛

楊耐梅等數十明星合演傑作

時間　下午二時　四時一刻　七時　九時一刻　價目　小洋二角　四角　日夜一律

胃氣痛　一瓶斷根

順興公司出品

雙疊鋼皮床　鋼管元頭床

科學化的　美術化的　修理皮鞋祇有一家　世界修理皮鞋公司

大馬路跑馬廳對面弄內　電話九〇五一〇

汽車出讓

茲有雷斯六汽缸九成新大轎車一輛，駛用未久，引擎中強靈活，車身美麗新穎，車主不日離埠，願以最低價二千五百兩出讓，合意者請向山東路時事新報館任禹承君接洽。

時事新報　採訪敏捷

國內通都大邑，名鎮巨埠，以及世界各國各都市，遍延訪員，遇時局緊張，更臨時特派專員，實地採訪，所以消息敏捷，常有重要時事，獨先披露。

遺失

國泰大戲院

今天日夜開映(日)三時　五時半　(夜)九時一刻

瑙瑪希拉偉構　勞勃蒙脫高萊茂等合力配演　風騷透骨頑皮潑嘛當代名片

胡鬧婚姻

毋庸遲疑　從速定座

毋庸遲疑　毋庸憂慮　今天請到卡爾登去

今天日夜開映(日)三時　五時半　(夜)九時一刻

卓別麟極端贊賞的　滑稽鼻祖雪泥霍特李前偉構　一動一笑的曠世未見滑稽鉅片

到城裏去

南京大戲院　愛多亞路五二三號　電話七八二八〇

今天起日夜開映　日戲三時　五時半　夜戲九時一刻

林黛蕙金絲　約翰鮑爾士　合演　婀娜女郎熱情浪漫香艷巨片

御夫術

Linda Watkins and John Boles in Good Sport

發表女拆白吸引男性的神技

北京大戲院　電話九四一一〇

今天日夜開映　日戲三時　五時半　夜戲九時一刻

駭震全世界的非常新奇鉅片

非洲風光

AFRICA SPEAKS

銀幕上第一次把非洲道般徹底的曝露

價目　小洋四角　六角　九角　日夜一律

中央運動場

回力球

春季香檳今晚決賽

節目特新　來賓請早

大世界　樂記

乾坤大劇場　華光劇社　共和樓　共和廳　共和台

明星大戲院　電話九三七一八　／　中央大戲院　電話七八九〇二

時間　三點　五點半　九點　價目　四角正廳　五角樓廳　七角月樓　日夜一律

今日兩院同時放映明星影片公司新片

富有詩意之哀艷俠情北平風土寫實電影今年度無聲鉅作

(程步高導演)　(張恨水原著)　(張堅編劇)

落霞孤鶩

胡蝶　夏佩珍　龔稼農　(主演)　(暗劵限五時半通用)

比西廂記更香艷　比紅樓夢更纏綿

是銀幕上描寫最細膩的言情好劇

此片完全取材名小說家張恨水先生原著說部，此書已刊有單行本由世界書局獨家刊行

新光大戲院　南京路新新公司後　電話九〇四九〇

今天日夜開映

大明星喬治奧勃林最精彩有聲武俠傑作　福司公司本年份名貴出品

單騎俠客

管叫你熱血奔騰　憑自己的大膽粗拳，單槍匹馬，誅暴、斬奸邪；俠義英風，馳遠近！

管叫你春情蕩漾

唯大英雄才是大情人　你看他豪俠心腸俠骨柔情！

唯真美人才知真豪傑　你看她柔情千丈倚仗英雄！

時間　下午三時　五時半　九時一刻　價目　(日)六角　一元　(夜)一元　一元半　二元

巴黎大戲院　霞飛路華龍路西首　電話八三一一〇號

今日開映上海從未映過全部有聲人獸格鬥巨片(祇有兩天了)

奇獸記

King of THE WILD

擁擠的原因　老看客看了一遍又一遍，越看越有滋味，新看客又像潮水般湧來……務請早臨以免向隅

老虎吃人家常便飯

時間　(日)三時　五時半　七時一刻　(夜)九時一刻　價目　(日)四角　六角　八角　(夜)六角　八角　一元

新中央大戲院

明星影片公司著名出品　程步高導演　社會愛情鉅片　胡蝶　夏佩珍　龔稼農　高占非　主演

爸爸愛媽媽

卡德大戲院

今天趣片　魔術技術　大合演

(一)羅克法螺聲　(二)大胖子小廚司　並有魔術大家　左金山　王幻貞　登台表演　驚人魔術　節目偉大倜儻新奇

粵派亞大戲院

明星影片公司全體男女明星結晶傑作

紅蓮寺　十五集　十六集

張石川(導演)　十六大本　一次映完

萬國大戲院

明星影片公司傾全公司之人才資力掘製國產唯一長部武俠大電影　張石川導演　全部十八大集

紅蓮寺　十三集　十四集

Monday April 25, 1932 Published Daily Sundays Included 時事新報 THE CHINA TIMES

時事新報 晚版

中華民國念一年四月念伍日（星期壹）

第八十四號

本館電話 九三三五五 九三三五三 九三三五四 九三三五六

十九委員明日公開會議

希孟向我保証「不論日代表接到政府回訓與否」

郭氏英使今晚或可返滬 滬案重心仍將集於上海

郭泰祺俟會議結束赴英

（國民社二十四日日內瓦電）國聯大會十九國委員會主席希孟、今日向中國總代表顏惠慶保證、不論日代表接到政府回訓與否、十九國委員會將於星期二舉行公開會議、

（路透二十四日日內瓦電）英外相西門、今日午後一時十分、因家庭關係、乘飛機返倫敦、擬於星期二日返此、俾出席於十九國特委會、研究中日爭點之會議、

▲停戰會議唯一暗礁 停戰會議之所以不能即行續開者、其唯一之暗礁、在日方反對撤兵之權應歸國聯混合委員會決定之一點、據日人自稱、混合委員會此項權限、實屬妨碍日本之自由、該委員會僅可提出意見、以供日本對於實行撤兵之參考、故日本必將該委員會之職權加以修正後、停戰會議中始可求一切談判之易於完成云云、由此可知重光表示日本無時不在預備續開會議者、實係單方之宣傳、意欲將停頓之責任、加諸於我也、

▲滬案重心仍在上海 前我以日方態度强硬、對於撤兵期限、居間盡力斡旋、亦歸無效、日代表所發言論、咄咄逼人、毫不讓步、無理之要求、令人難於容忍、我政府乃將會議詳盡、和盤托出、向國聯會報告聲訴、冀作一公正之判斷、俾易解決、會議因此宣告停頓者、已逾多時、茲據外部聲稱、停戰會議、仍將繼續舉行、國聯十九委員會之相貿、僅係協助特殊困難、並非仰仗該委會作整個之解決、蓋所望於特委會者、在打開僵局、以助此間談判之較易着手、而能進行順利耳、故解決重心、仍將繫於上海、而不在日內瓦云、

▲郭氏今日或可返滬 郭泰祺前日偕英使藍浦森晉京、向中央報告、幷請示一切、郭氏已與行政院汪院長及外部羅部長兩度會晤、對滬事作長久之密商、茲據外部消息、郭氏或可於今日下午公畢、乘輪返滬、到滬後、即將進行會議之續開云、

▲英使向我當局詢商 英使藍浦森昨晨與郭泰祺同輪抵京後、赴英使館稍事休息、旋向我政府當局徵詢意見、希望如何以平允之方法、謀上海中日爭執之早日解決、昨晚由外羅設宴於外交官舍、郭泰祺與外部常務次長徐謨均到、雙方作非正式之談話、交換意見、英使表示希望中日兩國、均能同時接受條件、得使滬會續開、外羅亦懇切表示我始終遵重國聯盟約及其決議、倘以日方之反對國聯決議案而致滬會不幸破裂者、其責任在日而不在我云云、聞英使將於今午再訪汪院長、作更進一步之正式會談、然後返滬、今日下午或能偕郭泰祺一同來滬、亦未可知云、

▲我首席代表無變動 自郭泰祺氏經行政院決議任命爲駐英公使後、外間對於停戰會議首席代表一席、頗多傳說、有謂將有更動而人選未定者、有謂將由徐謨接充者、實則此席並無變動、中央方面仍將着由郭泰祺繼續負責、以濕輕就熟、易收效果、

▲會議結束郭始赴英 駐英公使施肇基辭職、中央因別有借重、另委郭泰祺繼任、但郭氏放洋、刻尙遙遙無期、蓋以滬會即將恢復、關係重大、故郭氏此時、尙難赴任履新、須待停戰會議告成、而有一結束、時始克起程、

東北逆軍慘敗

我軍已佔領三家河 陶賴昭南火車出軌

（路透二十五日哈爾濱電）舊吉林軍約一千、昨晨入陶賴昭北十三哩之三家河、旋進攻駐守該處之滿洲國軍隊、交戰兩小時、奪獲該鎮、陣亡約五十人、駐兵初以爲來攻者係自己軍隊、不及防備致被擊敗、是時有一列車行經該站、除被射擊外、並在站南三哩處出軌、因軌道被拆毀也、機車與客貨車數輛翻落堤外、車身全毀、餘者亦損毁頗甚、車中俄員死二人、重傷三人、電線已毀、致火車失事消息遲數小時始到、昨夜八時半路局派修理車前往失事地點、茲事首先由長春飛出之飛機發現、該飛機並稱、舊吉林軍遭空中轟擊後、被迫退出三家河、此路大約兩日可修理完畢、

（路透十五日哈爾濱電）中東鐵路總辦魯迪電致各站、請路員勿離職守、因路員近本總罷工、反對同事數人被捕也、

調查團之行程

（本報二十五日北平電）大連二十四日下午二時三十分電、國聯調查團抵瀋後、預定行程如下、二十一日晚抵瀋、停留四天、二十五日下午離長春赴吉林、二十六日抵吉、稍留即於當日午後離吉轉返長春、停留兩日、二十八日晚離長春赴哈、二十九日晨抵哈、約留五日、定五月四日離哈、循中東路赴齊齊哈爾、停留二日、六日離齊齊哈爾、經洮昂四洮南海各路回瀋、七日抵瀋、擬留六天、即赴撫順察煤礦、十三日離瀋赴大連、中途擬在鞍山下車、視察鐵礦、抵連後、再留五日、即回平津

路義思之談話

外部顧問 關於調查團事項 東北匪案倍往昔

國府外部顧問美人路義思博士、昨由北平抵滬、記者今晨適逢於外部辦事處、當以國聯調查團在北平之種種問題、詳細叩詢、承作簡答如下、

國聯調查團由京轉平後、雖蔽平市各界熱烈招待、設宴歡請、幾無虛日、但均經該團婉謝、所赴者僅一晚宴與茶會而已、餘暇時間、則專門研究各界所投呈之備忘錄、報告、及說貼等事、調查團全體、對於該項工作、頗爲注意而努力、對於各界所陳各點、均完全紀錄、并將該紀錄轉譯英法文字、以便參閱、偶逢難題、即召集隨同之法律政治顧問詳細研究、該團非獨注意中政府官員之訴辭、即平民之一舉一動、對於訴請者、亦均樂予接受、在進餐時、亦屢屢關心時局情形、幷博採輿論、以資參考、至僞滿拒絕顧維鈞入滿之事、絕對無法律根據、因滿洲僞國、各國根本尙未加以承認、此次同行來滿、中國代表對日代表及隨員等、均以友好待之、毫無成見、而中國代表突然被拒、誠令人引爲驚異、外傳調查團對於僞國將發生關係、絕對不確、因調查在出關時、幷未通知僞國、該團在東北逗留幾時、尙未預知、因東北各處匪案蠭起、該團責職所關、亦須精密考察、日軍非法佔據東北後之政治治安、設施如何、滬會聞人言、今年三月份總計發生匪案達四百餘件、較之去年同月竟多三百餘件、總之、該團任務、必須於本年九月一日以前終了、而後覓一適當地點、以便專事研究其調查所得、報告國聯、聞將擬在青島爲之、惟尙未確實決定、近日該團在東北行動、似失自由、渠深信該團必堅持在東北之行動自由、因日政府曾聲明協助該團予以便利、俾得一完全之報告、中國方面固亦如此、而調查任務始可早日完竣、故須堅持欲何即便如何、毫無顧慮等語云云、

按路義思博士、於一九〇八年初來中國、一九二九年又舊地重遊、專事研究中國各處之情形、滿洲湖北江西等處、均經一一親歷、後抵印度及埃及、最後始抵俄國各交界處、研究該國之政治、後奉國際聯盟中國首席代表吳凱聲博士電召、赴日內瓦充顧問、旋又得中政府電召、委任外部顧問、此次來華、適逢日軍非法侵滿之際、蔣介石與外交部曾請渠往滿洲調查實情、渠抵滿後、即親往各處調查、將所見電告外部、外部即根據該項報告、轉告國聯盟、渠曾經往錦州調查、適遇大隊日機拋擲炸彈、渠所乘之車前、曾遇一極大炸彈拋下、幸未遇害、調查完竣後、即回至南京、國府曾委以特別任務、請向美國解釋滿洲實情、抵美後、又接國府急電、即由美國西部乘機飛至東部、途經數千尺之高山、本年一月、始再返滬、時適日軍進犯淞滬、可怖之砲火、日以繼夜、聞之寒心、後以外部顧問資格、在滬參與上海事件、後又就任國聯調查團中國代表處顧問、四月三日偕同國聯調查團北上、直抵北平、在平逗留約廿餘日、始起程來滬、於昨日始抵埠、此行並無何種任務、希望隨時援助中國、俾中國政治得早日趨於平穩之狀態云、

市府兪秘書長 抗議越界築路後

費信惇表示僅屬修補

市府秘書長兪鴻鈞據報、工部局有將滬西安和寺路之一段、改爲越界築路、故於上週向工部局口頭抗議、同時公安局幷命六區分駐所前往調查、茲據工部局費信惇表示、工部局並無欲將該路之一段、改爲越界築路之意、惟僅揀不得不修補處修補之耳、據華人方面消息、此事係公安局首先發覺、該局隨與租界當局商洽、未得圓滿結果、故將情形呈報市府、兪秘書長當即口頭抗議、要求工部局停止修築、以免誤會云、

橫浜橋重行修理

橋身前爲砲火震動 爲預備危險重修築

前滬戰猛烈時、北四川路橫浜橋、適值火線中心、故橋身被砲火震動甚烈、更以往來車輛繁多、預防危險起見、特重加修理、昨日已開工拆修、橋面將全部更換云、

翰約大學校長 卜舫濟今晨抵滬

有副校長沈嗣良等往迎

聖約翰大學校長卜舫濟博士、由美乘輪回滬、原定昨日到埠、因中途遇霧、始於今晨七時進口、約大副校長沈嗣良等均往迎接、并定明日下午四時設讌爲之洗塵云、

史汀生將作歸計

赴山林小游之議作罷

（國民社二十四日日內瓦電）美國務卿史汀生已中輟赴山林風景地小游之議、刻正預備辦擋行裝、圖作歸計、至關於停付戰債問題、今日又重加否認會與法總理泰狄歐談及之說、

印全會代表被捕

在警未到前通過議案 信任甘地爲迪克推多

（路透二十四日新德里電）來此參加印度全國大會之各代表、現皆被拘捕、當局曾設法禁止在此開會、但有代表私自入境、今日在大街鐘樓下、舉行會議、警察旋來干涉、將與會者一一拘捕、計有一百五十八人之多、後又拘獲二百十九人、計四日內共拘六百二十八人、今日會議在警察未到以前、通過議案、聲明全印大會之目標、在完全獨立、並承認大會工作委員會、在孟買所通過關於開始非武力反抗運動之議案、大會又通過信任甘地爲唯一迪克推多之議案、與會者自稱已舉行第四十七屆全印大會之公開會議、査原定議長瑪拉維雅與副議長余部夫人、皆早已被捕、

普魯士議會選舉

（國民社二十五日柏林電）昨日普魯士議會選舉結果、今晨子正後發表、國民社會黨得一百六十二席、社會黨九十三席、天主教中央黨六十七席、共產黨五十七席、德國權黨三十席、人民黨六席、憲政黨二席、經濟黨一席、耶穌教社會黨一席、惟此爲初步總計、最後結果恐尙略有出入、

（國民社二十五日柏林電）昨日普魯士議會選舉、實爲德國近世史上最重要時期之一、國家社會黨領袖希特勒於總統選舉鍛羽後、能否間接假普魯士政府開啓門戶以培植棒喝主義之第三帝國、將於此舉卜之、因此德國及全歐洲皆心旌懸懸、亟盼普議會選舉結果之答復此問題、但目前揭曉之各黨分野、希氏之敵人亦承認將來新政府希特勒可居操縱大局之地位、即將來希特勒與胡根堡攜手組織聯合內閣、亦已爲人人意想中事要、按普魯士在聯邦議會六十四席中、獨占二十六席、再有八萬警察足資運用、於一旦希特勒柄政後、將可左右聯邦政府而爲造成全德棒喝主義化之先聲云、

嫁得金龜婿 紫羅蘭榮歸謁祖

珠光寶氣燦然奪目 鳳城小住放洋蜜月

（香港通信）歌舞明星紫羅蘭、自歸鳳城龍啓昌後、新婚美滿、樂也融融、從此不服浪跡天涯、鬻歌販舞矣、記者昨忽見其由港輪上省、僕從如雲、行裝甚威、遠望紫羅蘭、身衣淺色旗袍、綠鬢如烟、珠光寶氣、燦然奪目、容光煥發、彌覺圓豐、淺笑輕顰、嫣然丰緻、至其夫婿則衣西服、英姿爽颯、方輪之下碇也、搭客魚貫而上、斯時一雙璧人、乃緩步由甲板而下、僕從攜行匣相隨、親友往歡迎者、即趨前握手致禮、後即步上汽車、嗚嗚然去矣、聞兩人此次上省、其任務爲讌謝各戚友、並擬偕返鳳城拜祖、然後放洋度蜜月云、

江湖術士 藉口消災圖詐財

被人發覺捉將官內去

江湖術士奸詐百出、無知婦女墮其計者日有所聞、近者月念一日上午十一時許突來假裝募化和尙二名、向該住居公共租界西摩路二十六號門牌之陳鳴一家、於本家聲稱、汝家氣象不佳、日後恐有重大變故、若不從速消災、恐禍即在目前、惟尙有破災之法、捐助佛金洋一百元、由該和尙帶往普陀誦經消災等說、陳張氏聞此不勝惶恐、遂往房內取款之際、適伊夫陳鳴一返家見此情形、頓覺疑竇叢生、遂向前詰問、據謂一名倪慧德、紹興人曾明揚、業經生、現由普陀來滬、途經此處、見有不祥之氣、故特來前接洽消災之事、餘詞則支吾、陳察其二人行爲不當、恐非善類、乃投報戈登路捕房、捕房據報後、即飭華捕吳俊卿、按址將倪曾二人拘獲、帶入捕房、今晨九時解由第一特區地方法院、由馮世德推事升座刑二庭傳審、捕房律師王耀堂聲稱、二被告用江湖術士之詐術、以滿門有災禍傷亡爲恐嚇、意圖勒詐洋一百元、當時第一被告裝束和尙模樣、第二被告佯稱術士、經告訴人洞察其奸、故報捕將二被告拘獲、據上事實、故捕房依刑法三百六十三條第一款、詐欺罪起訴等語、詰之二被告、則否認其事、經馮推事核供、乃諭改期再訊、

敵在太倉附郭姦婦女

姦後給日幣臨票各一 臨票可領鹽十斤

劉河朱海仁等數十家被刦損失逾十萬

崑山東北三十里昨哨戰二小時敵敗退

（本報念四日戰地特派員電）敵在太倉附郭姦宿婦女、姦後各給日幣一、臨票一、憑票可向劉河日鹽棧領食鹽十斤、城內一度被日機擲彈、現經調查、毀樓房十三、平房十九、草屋三、傷平民三、兵士十二、文昌大殿亦毀、北濠街唐姓婦臥病、炸成三段、最慘、新塘市南北西交通斷、日司令部敵派哨念餘至牌樓市虹廟一帶、新木橋河內敵（念四）現敵屍十餘具、均有符號、書「天保佑」三字、並有國記十餘、張涇橋續到敵五十餘、住朱慶潤花園內、劉河敵等宅及塘工局華商旅館、劉河民房被焚數十、朱海仁等數十家被敵洗刦、損失十萬元以上、崑山東北三十里、敵（念四日）晚哨戰二時、敵敗退、馬陸地方之日軍、約有七八百名、便衣隊約百餘名、茲悉該項隊伍、已於前昨兩日先後開去、現尙約留四五十名及便衣隊十餘名、市鎮商舖、已有數家開門營業、農民避難之回者頗多云、楊行日軍、自前日調防後、截至今晨止、並無動靜、該處現有日軍步兵與砲隊及便衣隊等綜約五六百名、對於防禦工作、亦頗嚴緊云、

夏馬氏勾引婦女案 各處徒刑十年

倪阿大馬朝年同科

漢奸甬婦夏馬氏串同本地人倪阿大、甬人馬朝年、于本月十八號至廿一號之間、以楊樹浦某西人新開酒排間欲雇華婦多人充招待爲由、將婦人張陳氏、卓林氏、黃張氏、劉黃氏、劉顧氏、陳陸氏等六名、騙往靶子路一百三十二號門牌日人雲賓末一處、轉送嘉定南洋旅館內、供日軍爲猥褻事、從中營利、案發被虹口捕房華探目劉德成、與西探笑而夫先後拘獲、解送第一特區法院、而捕房律師張天蔭、請爲嚴辦、訊供各情、聽候宣判、已詳誌本報、今晨由沈炳榮推事蒞高一庭、判決夏馬氏、倪阿大、馬朝年共同意圖營利、略誘未滿二十歲婦女、各處有期徒刑十年、裁判確定前羈押日數均以兩日抵徒刑一日、而馬朝年之家屬、延范剛律師請求馬在上訴期間仍羈押捕房、庭上准之、

△嘉興於二十二日槍決冒充軍人强取民物之許議華在司令部前發綁情形（楊鳳麟攝）

閘北自治協進會

籌備處成立設於工務局 昨二次籌備會議決多案

本埠閘北自戰事發生以來、工商各業、完全停頓、因此人民失業、完成越界築路之消息、因此市民方面、爲防止此種侵略主權計、曾經有閘北災民臨時善後會之組織、嗣因此項名義、尙未妥洽、故有將災民臨時善後會改組爲市民自治協進會之消息、以符我國政府提倡自治之法規、該會籌備處設立虹鎮臨平路工務局內、業經由當地商界幾度協商、並於昨日下午二時開第二次籌備會、出席商界三十餘人、公推該處救火會會長方鎮耀君主席、行禮如儀、議決進行辦法如下、㈠主席報告開會宗旨及改組之經過、㈡議決改定名稱爲上海閘北市民自治協進會籌備處、㈢推定起草委員一人、㈣議定辦事處設立工務局內、㈤將籌備理由呈報各機關備案、㈥對於籌備委員及經費問題、由下次大會決定、㈦討論臨時維持地方辦法、議決、(甲)勸告工商界復業、(乙)勸告業主體卹民艱自動減免房租、(丙)呈請各機關在戰事期內減免捐稅、(丁)通告市民 致注意地方治安、共同維持秩序、(戊)函請日軍司令部注意劫及嚴申紀律、(己)阻止外人越俎代謀、防止越界築路、設立市政整理處、聘請整理委員辦理一切、㈧此後開會通告、由主席副署、以昭鄭重、㈨議畢全文散會、（念二日）

姚雲江遷回原處 虹口朱家木 ……場東合安里第一弄 電話……

教皇出京紀念

（哈瓦斯羅馬二十四日電）未與意大利政府訂拉唐條約之前、教皇不出教京一步、今日爲教皇第一次出教京第一週年紀念、在羅馬聖彼得教堂前之廣場上、舉行樹立紀念碑典禮、傳教會秘書沙洛蒂主教演說、陳述傳教會之努力、及其成績、略謂十年之中、加入傳教者有四千人之多、土人充當教士者、前爲二千六百七十人、今已達四千人、而土人之候補教士、今已達一萬五千人之衆、教會管轄區域、從前爲三百五十二區、現已增至四百七十五區、內有十六區係完全由土人管理、在不信天主教之各國、因受傳教感化而加入天主教者、已由九百五十萬而增至一千五百五十萬、故庇護第十一不僅爲傳教會之教皇、實爲懷服信徒之教皇云、繼對於印度新總主教行吻頰禮、又由中國日本等教士、各用中日文字致祝辭、

民選立監委案

邵元冲談

邵元冲談、(一)民選立監委現在舉辦、選舉頗多障礙、故尙待商討、(二)起草國民代表大會召集辦法草案、未竣、至選舉方面、對職業區域兩項、須同時兼顧、立監名額無多、事實上殊多困難、支配未確定、選舉時東北將移平、西南移京辦理、產生者、刻尙未定、一切未經政會可決定、

小消息

▲心聲音樂會 辣斐德路三八二號心聲音樂會、供獻愛國歌曲多首、曾風行一時、共計各曲家達六萬餘起、因之百代唱片公司、邀請該會灌片如「爲了同胞」「爲了國防」與「前進」（即救敵）「頭顱一擲輕」不日即可行銷市上、其他如本埠各無線電播音台亦正與該會商洽每星期佈音節目中、因之該會於印送歌曲方面、力不暇顧、准在可能時、仍擬辦到云、

日本公債軟弱

（哈瓦斯倫敦念四電）中日和平談判進行遲緩、已足使日本公債受不良影響、乃日來盛傳滿洲方面日俄關係日趨緊張、而日本在上海及滿洲兩處遣外軍隊軍費又極浩大、國家負擔綦重、故日本公債愈顯軟弱、此種軟弱情狀、可於日債券公債及市政與實業公債見之、即如一八九九年四厘公債跌兩點、而至五十四半、一九二四年六厘公債跌一點、而至七十七半、一九二二年南滿鐵路五厘公債跌三點半而至六十五半、一九二六年東京市政公債跌一點而至七十二、整理公債之五厘半債券亦跌一點而至八十四半、東京電氣六厘公債跌四點半而至六十二半、中國公債頗佳、一八九八年四厘半公債漲至八十六、一九一三年五厘公債漲至五十九、一九一三年善後公債先跌至五十五半、旋即升漲、

日擬發售婦女專用香烟

大阪通訊云、日本因財政枯竭、近來對國內各種事業、稍能生利者、靡不竭力設法、以事羅掘、現以婦人吸烟日益衆多、令政府直轄之專賣局製造專供婦人吸用之細卷香煙、以便闢一財源、此項特製香烟定十枝爲一小包、售價日金二角、比現在日本普通香烟「敷島」約貴一倍、已通令自五月十五日起開始發售、事爲反對吸烟之婦人矯風會大阪支部所聞、以政府祇圖牟利、毒害婦人、大爲憤慨、立即電東京總會及全國婦人團體、誓死反對外、復於本月十八日大阪支部婦女羣赴大阪專賣局抗議、同時散發傳單、喚醒全國婦女、並向各發賣店阻止出售、故將來能否實現頗爲人注意、（遠東社）

鎭救國十人團

聯合宣誓

（鎭江通訊）省會民衆反日救國會、爲抗日救國起見、曾發起組織救國十人團、並決定先由該會指導委員、分頭組織、然後再逐漸擴張、現加入者頗爲踴躍、組織完竣者已有十三團、團員內有黨員學生工人農人商人、及行政人員、除於入團時、塡具誓言外、並於今日下午四時、在縣黨部大禮堂舉行第一次聯合宣誓典禮、以昭鄭重云、（二十一）

渡船遇匪

兩搭客被擊斃

（蕪湖通訊）蕪湖對江雍家鎭、向有渡江船一艘、二十二日晨載客二十餘人、行至中途、忽遇便衣匪徒數人、喝令停船、船戶不應、致觸匪怒、乃向船戶開槍數十響、擊斃搭客兩人、業已報請此間軍警機關偵緝嚴辦、（念二日）

商情

標金初開即漲

賣方踴躍而跌 結果仍略好二錢

今晨標金、因週六英美銀市報跌、故開盤即漲二兩八、爲七百十七兩、稍餘恒于售出、抑小三兩、兩關外、九點二十六分、爲二十七錢、後因買氣濃厚、如義豐永元亨福興永等來進、竟沖出二十兩○五錢、先令開出爲十九兩、迨外匯掛縮、即有大連、志豐永永豐等猛賣、回落五兩餘、十點半爲十五兩二錢、突聞某銀行有開進現貨之說、致人心復俏、物品買進、扯上三兩餘、惟同泰昌志豐永等又脫手、跌去五兩、十一點一刻爲十三兩七、午後七百十四兩四錢、比前日午收略漲二錢、半日間最大價七百二十兩○五錢、最小價七百十三兩七錢、計有六兩八錢上落云、

銀市外匯無電 英美匯兌掛縮

今日迄初、倫敦紐約銀市及英美滙兌均無電報、因例均無電報、滙豐掛牌、英金小二五、美金小三七五、香港加上一二五、銀行內盤趨緊、英金近遠期出價一先令七辨士九三七五至八辨士、進價八辨士至一二五、美金出價三十一元至二一二五、進價照加一二五、各銀行當日成交者、英金三井入七月八辨士、另六二五、住友入六月另六二五（孟買出）、美金美豐賣與三井五月三十一元、上海入七月一元二五、安達匯豐入八月二二五、收盤英金近遠期出價一先令七辨士九三七五至八辨士、進價七辨士五、美金出價三十元照加另六二五、進價一元另九三七五至三二五至三七五云、

厘價繼續羸弱

僅做七錢○二厘 又迫近七錢平價

今晨金融市氣、仍無進展、厘價繼續羸弱、比昨幾又跌去一厘、充其量爲七錢○二厘、長此不振、拆仍開一錢、銀行掛牌四分、做出洋匯頭款交易四十八萬、鈔票五萬、支單二萬、四開小洋爲六錢○四厘二毫半、與昨午同、八開小洋爲六錢○二厘、較昨日又跌一厘、銅元又縮五百文、爲四百十五千五百文云、

遼陽夫子河一帶
鮮人强佔民田
擅立界石預備種稻

(本報二十五日北平電)秦皇島念四日電、遼陽夫子河一帶、近有鮮人强佔民田、規定每弓地給價六十元、暫不付値、計被佔之地、縱五十里、橫約十里、已由鮮人立界石、並移來大批鮮人、準備種稻、

滬日工商界
損失四千數百萬
日政府用兵保僑之結果

世界社云、據東報載、滬變以後、滬埠日工商界之經濟上損失、據日總領事署迄今所接各個之報告、共計一百〇八萬七千九百〇四元、但實際總額當在四百萬元以上、至自抗日運動開始以來、上海日銀行及商家以取銷定單及其他原因所受之損失、總額約達四千萬元云、

抗日宣傳
由秘密電台播送
所在地迄未判明 日當局竭力偵審

據東報載、近來常有從所在地未判明之無線電台發出反對日本政府及當局人物之宣傳播音、該電台究在何處、迄未查明、當局某以爲慮、初意該台當在大阪附近、但近得證據、示其不確、遞信省當局探悉、約一月前、上海有一秘密無線電台、用日語播送同樣之宣傳、似與目下之播音有關係、就該播音人之語音推之、該台似在上海或海參崴、察其語聲、其人似約三十五歲、日語頗流暢、但有若干音調似出於外國人之口、又據報告、在沿南海鐵道線之濱等之某商人、曾於三月念八號午後約十時四十分、聽得該秘密電台之播音、約歷十分鐘、其波長約三百十五米突、目下當局在偵查各民間私人播音台、是否與此事有關係云、

最近四個月內
國際重要會議表

(南京快信)外部息、本年四月至八月、國際聯合會各項會議、據我國聯合會全權代表辦事處報告、計有二十餘種、茲特列表如下、

會期	會議名稱	會址	我國代表
四月四日	婦孺待遇委員會	日內瓦	
六日	赴華教授團	巴黎	
九日	保護兒童委員會	日內瓦	
十一日	裁減軍備大會	日內瓦	黃次長慕松、顏公使惠慶、劉公使文島
十二日	行政院會議	日內瓦	顏公使惠慶、
十二日	第十六屆國際勞工大會	日內瓦	政府代表胡世澤謝東發
十二日	關稅名稱委員會	日內瓦	
十四日	行政院之爽拉克委員會	日內瓦	
十五日	鴉片顧問委員會	日內瓦	胡世澤處長
廿一日	汽車專家分委員會	日內瓦	
廿五日	木料專家分委員會	日內瓦	
廿五日	財政委員會	日內瓦	
廿五日	計算專家委員會	日內瓦	
	經濟財政委員會混合		
廿八日	委員會海陸空軍事常川	日內瓦	
	顧問委員會		
五月二日	經濟委員會	日內瓦	
四日	禁奴專家委員會	日內瓦	
九日	行政院第六十七屆會議	日內瓦	顏公使惠慶
十二日	文學美術常川委員會	日內瓦	孫佩蒼
十二日	教育青年專家分委員會	日內瓦	
七月十八日	智育互助委員會	日內瓦	吳稚暉
八月十五日	中央鴉片監察處	日內瓦	

轟動故都之
士僕戀愛案宣判
包車夫程壽山處徒刑四個月

(北平通信)轟動北平市之主僕戀愛案、其經過曾誌本報、其此主要人物爲東安門內北河沿住戶張壽堮、河南人、曾充陸軍部職員、現已去世、髮妻張曾氏、年五十七歲、帶有一子一女度日、子退振强、年二十四歲、妾嬌呂氏、年二十二歲、女名蕙君、年二十歲、因有遺產不少、家道頗稱小康、傭有女僕何氏、拉包車人程壽山(年二十四歲、保定人)均在該宅有年、蕙君姑娘、時常個人出逛、由程拉車、程見小姐情竇已開、乃慇勤獻媚、乘隙挑出、蕙君正在[illegible]春、二人遂生戀愛、時往公寓飯店幽會、月前、女母張曾氏、往山東有事、蕙君乘機、與車夫程壽山、同往北池子公寓內、住宿、歷二十餘日、始經其嫂張呂氏尋獲、鳴警控告、將一對野鴛鴦帶區、轉送地方法院偵查起訴、曾經開庭審理、昨日下午三時、復開庭宣判、程壽山、和誘未滿二十歲女子、處徒刑四個月、倘不服、可向河北高等法院第一分院上訴(廿三日)

印光法師曰
『彼之大得意者』:
實後來之大可憐

印光法師昨有致滬上某君書、根據佛法、論國難問題、讀之發人深省、特爲錄布如左、

(上略)吾人在生死輪廻中、其境遇或善或惡、各有前因、致有此果、然心能造業、心能轉業、善用其心、則便可轉惡業爲善業、不善用其心、則便可轉善業爲惡業、殺業之中、多由殺生食肉而起、是以智者注重於戒殺吃素、以免殺業、至於放生一事、從前人心尙淳篤、倘不至因放生而大啓傷生之漸、今之放生者、多皆教人爲候捕來而放者、則功無幾何、過難勝計也、昔流水長者、救十千游魚、以爲十千忉利天子、智者大師、隨渥澡溪瀆以放生、後世多爲高麗王臣、智者之道、大爲弘闡、雖中國屢遭兵燹、而其台教書籍保全不失、皆大師慈惠所致也、此次日人以橫蠻惡辣、不講天理良心之手段、大開戰事、殺戮我人民、焚燒我屋宇、尤欲一口吞我河山、使無因果報應、則誠爲得意之事、若因果報應是的確實有、則彼之大得意者、實後來之大可憐也、我國人祇知縱口腹之欲、或以身手之力、或以財力、羅而致諸生命、以悅我口腹、故致感此極惡果、彼以不講天理良心、殺人放火、𨄊追侵奪、其後來之苦、或人能報之、或人不能報、天地鬼神能報之、如民國十二年、彼國地震爆烈者、當可深慮也、光自日人開仗以來、日日持觀音號、及大悲咒一百八徧、以祈吾國人民、蒙菩薩加被、得脫此大殺刧、又祈日軍政界人士、同消无始惡業、同增殊勝善根、同消滅凶暴之毒心、同發生仁慈之善念、勿以此一逞而爲千生萬刧墮落无有出苦之因、反令我百无一能之粥飯僧、因茲生大憐憫、了无裨益、故不禁日日爲之禮拜持誦、以期勿造此業、同戴无私之天、同履无私之地、同爲如來眞弟子、同享大同之風於无旣也、此光戰事發生來之心事也、至於死生存亡、早已置諸度外、故使彼一彈擲頂、當隨此火而往西方、實爲得意之事、故各處弟子均祈往彼處、光一亦不從、而仍安處報國也、(中略)當勸令戰、心量放開、勿復專欲爲兒孫積財、亦須爲兒孫培福、務須隨心隨力以行救濟、庶可如此次在險脫險、履危而安也、歷觀往古、及近世事、因果報應、絲毫不濫、而人多不悟、猶欲以智謀從事、卒至善无一點、惡如山海、到受苦時、才知用盡機心、只得其苦、而老實頭了无心機之人、反爲得其受用、縱令現生不得、而生生世世當得也、(下略)

新儒林外史
郁達夫與王映霞
離婚乎分居乎 詩人感慨繫之

郁達夫以頹廢小說馳名文壇、其處女作「沈淪」尤爲一般青年所嗜讀、穢賭窮困、郁皆躬歷、而無隱諱、宣諸筆端、初娶某氏、後識女友王映霞、郁氏傾心求之、於其「日記九種」、記之頗詳、可見其求愛之煩苦與熱烈、後事諧、遂置其前妻於北平、而已則與王映霞同居上海、著作之暇、偕侶談心、願養寒惡之樂、近聞郁王因事不睦、且郁已離王他去、或云係分居、詩人王獨淸氏、聞其事、遂作詩一首以贈之、不勝感慨之至、詩云、

開道郁王事、我心轉淒涼、前日方賀教今朝便參商、記得初相識、過我夏日長、男爾木乃伊、今始見太陽、女謂如綠萼、永托喬木旁、立坐與並立、時時郁成雙、爲贊女嬌容、才子揮文章、搜羅古名媛、塡入新詩行、貝亞特麗采、旁拉喬治桑、有物照丹青、必是此紅粧、悲矣別數年、消息總蒼黃、綠葉子滿枝、錦瑟成徐娘、夫婿傷老大、一旦變蕭郎、西風何無情、妙花遠飛颺、本郁採紅豆、却成斷綠楊、昭君從此去、金屋徒空忙、我雖不相見、感舊斷中腸、人生竟如此、變化太無常、欷歔復欷歔、前後感茫茫、

我軍前線積極防禦 (上)太倉口口處密布電網(中)口口附近鄉間哨偵查敵縱(下)口口荒墳間我軍遲設防線 (羅方攝)

上海戰事寫實小說
血路
(念六) 版權所有 不准翻載 陳大悲 鍾吉宇 合作

第五章 你也厭惡戰爭嗎？

醒民絕對否認，那日本人也不再問，只冷笑着說：

『你用不着抵賴，憑着我的觀察，就可知道你是一個抗日會的主要人物。』

『我斷不能承認你這種毫無根據的武斷！我希望你不要忘記你們日本是一個文明國；不要把法律完全抹殺了！』醒民憤怒得再也忍耐不住，這樣大聲的說。

『該死的馬鹿！打死你這馬鹿！』

幾個日本便衣隊上前一面叫着，一面用腿亂踢，揮拳亂打。醒民雖覺得很痛，但總咬緊着牙齒，不肯叫喊。那日本官看着他們打了一回，方才吩咐帶下去。

門口有一間房裡，好像是他們的値日室。醒民瞭到的時候，曾先在這裡登記姓名籍貫。他出去的時候，就押着上了卡車，在這蒼茫的大地上，竟不知我們要把他送到那裡去。

他站在車上，頹然地等候命運的裁判。車子忽然急劇地停住了。醒民幾乎被他震倒。急忙向前面一看，還有一部汽車，在對面煞住了。那個開車的日本人，穿着日本的號衣，神氣活現的。好像是發怒了他指着對面那部汽車上的汽車夫就罵：

『你媽媽的！跟你老子開胃吧？』

醒民聽了他的口音，不由地吃了一驚。他想：

『奇怪呀！這不是日本人吧？怎麼說江北話呢？』

那對面汽車上的汽車夫，倒並不懼怕，他立刻也指着這位江北東洋人說：

『儂勿要神氣活現！別人怕儂，阿拉是勿怕個！』

『好！你媽媽的！給你看一點顏色！』

這位汽車夫江北東洋人忍耐不住，又回頭對一個坐在他旁邊的日本兵說：

『他罵我們囉，你作什麼不打他兩下？』

那日本兵猛然地跳下去，要去打那個汽車夫。那對面汽車上也走出一個西裝的日本人來，說了兩句話，這日本兵方點點頭走回來了。

醒民暗暗地想：

『這汽車夫如果是東洋人，怎麼對日本兵也不說日本話呢？可想而知，這是我們的江北同胞了。江北人到底還是中國人呀！怎麼倒幫着日本人工作，殘殺自己的同胞呢？難道江北人眞是豬玀，不知什麼國家嗎？不，這實在是政府要人和一切軍閥的罪惡！他們天天在爭奪私人的權利，年年在自相殘殺：不給他們受相當的教育；並且因不絕的內戰，和層出不窮的苛捐雜稅，剝奪了他們的吃飯機會！他們在根本上，只有受國家的害，不曾受着國家的利益和保護。他們又是沒有知識的呀。怎麼能發生國家觀念！他們在故鄉是毫無田產的；他們除却各處飄泊，以過其最困苦的生活——苟延殘喘的生活而外，更不知如何才是人類間的幸福！國家存在着，他是受着無窮的痛苦；國家滅亡了，對於他們的困苦的生活，是否特格外的悲慘，在苟延殘喘中的人們，恐怕誰也不會想到的吧！』

醒民很沉痛的想着，精神上的痛苦，幾乎使他要放聲大哭。肉體上因『吃大餐』而來的痛苦，反不覺得了。他正在沉思的時候，忽然面前有人叫起來：

『黃先生！喂！你是黃醒民先生嗎？』

醒民吃驚似的，急忙抬起頭來，向叫聲所自來的地方看去，方知就是那個穿西裝的日本人。於是又急忙拭一拭眼睛，看那人究竟是誰。

『哦！你眞是黃醒民呀！怎麼也在這裡？』那日本人又走上一步說。

醒民一看那日本人，大約有五十多歲年紀，花白的短鬚，灰白的眼睛，都表示着他的精神，尙極充足。他的腦海上，立刻想起一個人來：『這是我在大學裡求學時，東洋史教授白松博士呀！』他這樣一想，立刻覺得眼前放出一線光明來，急忙地喊說：

『白松先生，我正是黃醒民啊！』

白松博士很吃驚地說：

『你爲什麼被捕的？』

『我不知道。我昨天到北四川路去救一位女友，在路上就被便衣兵拿住了。』

『那女友是幹什麼的？』白松博士操着很流利的北京話說。

『那女朋友？她住在北四川路沒有搬。』

白松博士皺着眉頭，眼睛向上面翻過去，略一沉思，便拏出一個名刺來，交與那押解的日本兵說：

『朋友！請你好生招顧！我這位朋友，是我們日本人的好友。她是絕對不會做十九路軍的奸細，或是便衣隊的啊！你能不能把車子押回去，等我向你們上官去保釋？』

那日本兵搖搖頭，把名刺遞給白松說：

『先生！這個不能！我們奉命解上去，斷不能在半路上退回的！』

各地消息

洋蜂採蜜
損及禾田
洋蜂集處草萎花焦 農民衆怒欲焚蜂箱

(平湖通訊)洋蜂爲害田禾、雖無佐證、然已衆口一詞、本縣東鄉一帶、去年曾起糾紛、釀成暴動、幸官廳維持得力、始得圓滿解決、茲悉趙家橋一帶、近又有意大利蜂種二百餘箱、散放田間採蜜、距附近有草子田四五十畝、因被吮吸、致花焦草萎、農民因春收無望、乃向蜂主交涉、念二日午、公安第四分局長崔參、親往調解無效、乃於念三日到平、向縣府請示、距該處農民、因無圓滿結果、遂一唱百和、鳴鑼聚男女老幼二千餘衆、將蜂箱搬至某處、擬舉火焚燒、當由蜂坊坊役、恐釀巨禍、乃奔波調解、聞雙方尙在爭持中云(四月念三日)

通光報社 社長李也中
假名索詐

(南通通訊)轟動通城之通光報社社長李也中、假借念五路軍稽查處名義、向何姓敲詐鉅款一案、茲因李已潛逃、該處已電呈梁總指揮、分令各鄉縣通緝、聞李也中假名索詐案、現已查出十一起之多、當局刻正分別澈究云、(四月念三日)

無錫
土匪搶米
年荒歲凶 但求一飽

(無錫通訊)縣屬第七區(懷上市)張涇橋南三里許和尙橋、居民王頭毛、向係務農爲業、前日晚間九時許、突來匪徒十餘人、打門入內、四盜將王雙手反縛、並用白布紮其兩目、禁閉一室、餘盜大肆搜刦、計被刦去白米十餘石、翌日該區當地張岐寶家、亦來土匪十餘人、搶去白米二十餘石、大洋一百另六元、而衣服等物、則未搶去、該土匪等處、均紮有青布、徵面目、關係一般貧民、告貸無着、致有挺而走險者云、(四月二十四日)

春蠶 早幫收花
飼養者比往年
僅什之一二

(無錫通訊)邑中去年春夏秋三季蠶事失敗、農民困苦萬分、秋間又遭水災、除田不盡遭淹沒外、桑葉亦多淹死、幸今春天氣轉生、日來高鄉桑葉、發芽甚速、低鄉則半死半活、且桑芽甚小、不及去年十分之一二、農民知時局之不景氣、社會購力減少、深恐育蠶後無人收繭、是以飼養者比往年僅一二成、日內早幫均已收花、晚幫則尙在孵化中云、(四月廿四日)

蚌埠
槍決兩犯兵
結夥搶刦之炯戒

(蚌埠通訊)本埠軍警督察處、頃據軍政部駐蚌第二重傷醫院、解送結夥搶刦犯兵業貞龍、(年二十六歲四川巴縣人)、公安局解送刦犯財物犯兵秦良義、(年二十一歲山東濟甯人)、二名到處、經軍法科審訊、供認不諱、按陸海空軍刑法第八十四三兩條、判處死刑、於二十二日下午四時、將該犯兵秦良義、龔貞龍綁赴橫鐵道刑場、執行槍決、以昭炯戒云、

防除害虫
定詢問辦法

(鎭江通訊)江蘇省實業廳以蘇省各縣農林植物、害虫極多、爲便利詢問防除方法起見、特訂定詢問須知五項、於昨日訓令各縣農場、嗣後如有害虫發生、及農民詢問時、即遵令轉呈、以便隨時指示、茲將詢問須知錄如下、(甲)詢問某種害虫之防除時、須將該種害虫標本、寄至本廳、(乙)須將被害植物之名稱、及其被害詳細說明、(丙)須說明爲害狀況及其時期、(丁)須記載害虫之俗名、(戊)被害植物之減少成數、及爲害之區域、(四月念二日)

獸女不知
父已死
屍在床上已腐

(嘉善通訊)城內寺弄內有孫姓名導江者、年近花甲、素患喘病、不知何時身死、祇剩一女、年雖十七、秉性愚鈍、日前外出、直至昨日(二十二日)始歸、入宅取物、揭開棉被、頓覺臭氣觸鼻、見其父之屍、已腐於牀中矣、遂由鄰居報警、當將屍女拘訊、並請法院驗檢云、(四月二十三日)

省會建設
將有新規劃
公花園兩處 住宅區一處

(鎭江通訊)江蘇省會建設計論委員會設計組各委員、爲設計省會分區計劃起見、於昨日下午三時、分赴各地、實地查察形勢、計參加者許行成、余立銘、許體綱、蕭開瀛馬元放、李寂哉、胡健春、談佩言、仲志英等十餘人、分坐汽車二輛、由建設廳出發、先後至北固山、首邱山、黃山等處視觀、以便規劃、聞擬在北固山一帶、設甘露公園、首邱山設城東公園、黃山設立園村住宅區云、(四月念二日)

錫常公道
將試行人力車

(常熟通訊)本邑與無錫之公道、業已建築工竣、涵洞亦已造就、計闊四公尺、其經行之路線、係由常熟南門外三里橋起程、經練塘翁家莊羊尖而達錫境、現此間公民江聲等、爲因欲便利行旅起見、呈請建設局、添派人力車若干、業由顧建設局長、提交縣政會議、擬先行試行八十輛、經衆議決、交公安建設兩局、會同經行之區公所、查勘後再議云、(四月念二日)

時事新報 青光復刊徵稿啓事

本報青光定於五月一日復刊徵求同文繼續惠稿內容仍以精小短悍爲主取材不拘一格如以戰事記述其足以激勵民族精神者尤所歡迎每篇以五百字爲限稿末請署名蓋章並附通信處新訂酬例特別從優此啓 青光編輯部啓